

**O'ZBEKSTAN BAYLANIS, INFORMATSİYALASTIRIW HA'M
TELEKOMMUNİKATSİYA TEXNOLOGİYALARI MA'MLEKETLİK
KOMİTETİ**

**TASHKENT INFORMATSİYALIQ TEXNOLOGİYALAR UNİVERSİTETİ
NO'KİS FİLİALI**

**İnformatsiyalıq texnologiyalar
kafedrası**

**Komp'yuter injiniring fakul'teti İnformatika
ha'm informatsiyalıq texnologiyalar bag'darınun`
4-kurs studentı Allambergenova Veneranın`**

PİTKERİW QA'NİGELİK JUMISI

***Teması:* Mag'lıwmatlardı izlew algoritmlerinin` effektivligin asırıwda
programmalıq qurallardan paydalanıw**

**İlimiy basshı:_____ No'kis rayonlıq pochta
baylanıs tarmag`ı
baslıg`ı Musakulova K.
_____ ass.Pirnazarova M.**

Kafedra baslıg`ı:_____ t.i.k. Arzumbetov T.Z.

NO'KİS - 2014 j.

MAZMUNI

Kirisiw.....	3
§1. Mag`lıwmatlardı izlew algoritmleri haqqında tu`sinik.....	5
§2. Mag`lıwmatlardı izlew algoritmlerdin` effektivligi.....	10
§3. Delphi programmalaştırıw tilinin` imkaniyatları.....	18
§4. Delphi tilinde effektivli izlew programmasın jaratıwg`a mısal.....	29
Juwmaqlaw.....	39
Paydalanılg`an a`debiyatlar.....	40
Qosımsha.....	41

Kirisiw

İnsan o`miri dawamında ha`r qıylı wazıypalar yamasa ma`selelerdi sheshiwdi o`z aldına maqset etip qoyadı. A`dette ol o`z maqsetine erisiwide ornlaw lazım bolg`an a`mel yamasa jumıslardı turmıslıq ta`jiriybesi yaki o`zlestirgen bilimine su`yengen halda belgili bir ta`rtipke keltiredi. Bunday belgili bir maqsetke erisiwge qaratılg`an atqarıwshı ornlawı ushın arnalg`an ko`rsetpelerdin` anıq, tu`sinikli izbe-izligigine algoritm delinedi.

İzertlew tarawında programmalastrıw texnologiyasına ma`nisi ha`m ta`siri jag`unan en` jemisli tarawlardın` biri algoritmlerdin` ha`m usıg`an sa`ykes komp`yuter programmalarınun` effektivligin analizlew bolıp esaplanadı. Programmalastrıwda mag`lıwmatlardı izlew ma`selesinin` sheshimin tabıwdı u`yreniw studenttin` ha`r ta`repleme jetik, bilimli da`stu`rshi bolıp jetilisiwine imkaniyat jaratadı. Ha`zirgi ku`nde informatsiyalıq texnologiyalarınun` qaysı tarawın alıp qarasaqta mag`lıwmatlardı izlew algoritmleri menen islesiwge tuwrı keledi.

Bakalavr pitkeriw qa`nigelik jumısı «Mag`lıwmatlardı izlew algoritmlerinin` effektivligin asırwda programmalıq qurallardan paydalanıw» temasında bolıp, kirisiw bo`liminen, 4 paragraf, misal ha`m og`an qosımsha, juwmaqlaw bo`liminen ja`ne paydalanılg`an a`debiyatlar diziminen ibarat.

Pitkeriw jumısında informatsiyanı izlewdin` tiykarg`ı printsipleri, mag`lıwmatlardı izlew protsessinin` effektivligin asıratug`ın usıllardı u`yreniw ma`selesine bag`ıshlang`an bolıp, mag`lıwmatlardı izlew algoritmleri ha`m olardı qollang`an halda izlewdin` effektivligin asırwda Delphi programmalıq qurallarınan paydalanılg`an halda misal keltirip o`tildi.

Birinshi paragrafta mag`lıwmatlardı izlew algoritmleri haqqında ulıwma tu`sinikler ha`m mag`lıwmatlardı izlewdin` a`piwayı usıllarınan biri bolg`an izbe – iz izlew usılı haqqında so`z etiledi.

Ekinshi paragrafta mag`lıwmatlardı izlewdin` effektivligin asıratug`ın izlew usıllarınun` algoritmleri u`yrenildi. Bul paragrafta izbe – iz izlew usılınun` effektivligin asırw, maksimal effektivlikke erisiw ma`seleleri qarastırıldı.

U`shinshi paragrafta mag`lwmatlardı izlew algoritmlerinin` misalın islewde qollanılatusın Delphi programmasın` imkaniyatları boyunsha tu`sinikler keltirildi.

To`rtinshi paragrafta mag`lwmatlardı izlew din` effektivligin asırwda programmaliq qurallardan paydalanıp misal keltirildi.

Juwmaqlaw bo`liminde u`yrenilgen ma`seleler boyunsha tiyisli juwmaqlar shıg`arılǵ`an.

Berilgen pitkeriw qa`nigelik jumısın orunlawda arnawlı programmalıq ta`miynatlardan, tiyisli tematika boyunsha elektron oqıwlıqlardan, Web resurslardan ha`m a`debiyatlardan ken` paydalanıldı.

§1. Mag`lıwmatlardı izlew algoritmleri haqqında tu`sinik

EEMde mag`lıwmatlardı qayta islewde izlew tiykarg`ı a`mellerden biri bolıp esaplanadı. Onın` wazıypası berilgen argument boyınsha massiv mag`lıwmatları ishinen usı argumentke sa`ykes mag`lıwmatlardı tabıwdan ibarat.

Qa`legen mag`lıwmatlar jıyındısı keste yaki fayl dep ataladı. Qa`legen mag`lıwmat (yaki struktura elementi) basqa mag`lıwmattan qandayda bir belgisi arqalı parq qıladı. Usı belgi gilt dep ataladı. Gilt hasıl bolıwı, yag`nıy usı giltke iye mag`lıwmat kestedede jalg`ız bolıwı mu`mkin. Bunday hasıl giltke baslag`ısh (birinshi) gilt delinedi. Ekinshi gilt bir kestedede takirarlansada ol arqalı da izlewdi a`melge asırw mu`mkin. Mag`lıwmatlar giltin bir jerge jıynaw (basqa kestege) yaki jazıw sıpatında an`latıp bir maydang`a giltlerdi jazıw mu`mkin. Eger giltler mag`lıwmatlar kestesinen ajuratıp alınıp o`z aldına fayl sıpatında saqlansa, ol jag`dayda bunday giltler sırtqı giltler delinedi. Keri jag`dayda, yag`nıy jazıwdın` bir maydanı sıpatında kestedede saqlansa ishki gilt delinedi.

Giltin` berilgen argument penen sa`ykesligin anıqlawshı algoritmge berilgen argument boyınsha izlew dep ataladı. İzlew algoritmi wazıypası kerekli mag`lıwmattı kestedede tabıw yaki joq ekenligin anıqlawdan ibarat. Eger kerekli mag`lıwmat joq bolsa, ol jag`dayda eki jumıstı a`melge asırw mu`mkin:

1. mag`lıwmat joq ekenligin indikatsiya (belgilew) qılıw
2. kestege mag`lıwmattı qosıw.

Mısalı, k – giltler massivi. Ha`r bir $k(i)$ ushun $r(i)$ – mag`lıwmat bar. Key – izlew argumenti. Og`an rec - informatsiyalıq jazıw sa`ykes qoyıladı. Kestedegi mag`lıwmatlardın` strukturasına qarap izlewdin` bir neshe tu`rleri bar.

İzbe-iz izlew mag`lıwmatlar ta`rtipsiz yaki olardıń strukturası anıq emes bolg`anda qollanıladı. Bunda mag`lıwmatlar pu`tin keste boyınsha operativ yadta kishi adresten baslap, u`lken adreske shekem izbe-iz qarap shıg`ıladı.

Massivte izbe-iz izlew (search o`zgeriwshi tabılg`an element nomerin saqlaydı).

<u>i</u>	<u>k</u>	<u>r</u>
1	8	...
2	136	...
3	4	...
...
n-1	17	...
N	234	...

Индекс

Информациялык майдан

индекс

1-sizilma

Programma to`mendegishe boladı:

```

for i:=1 to n do
  if k[i] = key then
    begin
      search = i;
      exit;
    end;
search = 0;
exit;

```

Massivte izbe – iz izlew algoritm effektivligin ornlag`an salıstırıwlar sanı M menen anıqlaw mu`mkin. $M_{\min} = 1$, $M_{\max} = n$. Eger mag`lıwmatlar massiv yacheykasında bir qıylı itimallıq penen bo`listirilgen bolsa, ol jag`dayda $M_{sr} \approx (n + 1)/2$ boladı.

Eger kerekli element kestede bolmasa ha`m usı elementti kestege qosıw kerek bolsa, ol jag`dayda joqarıdag`ı programmadag`ı aqırg`ı eki operator to`mendegige almastırıladı.

Mısalı:

$n:=n+1$;

$k[n]:=key$;

$r[n]:=rec$;

```
search:=n;
```

```
exit;
```

Eger mag`luwmatlar kelesi bir bag`utlu dizim ko`rinishinde berilgen bolsa, ol jag`dayda izbe – iz izlew dizimde a`melge asırladı.

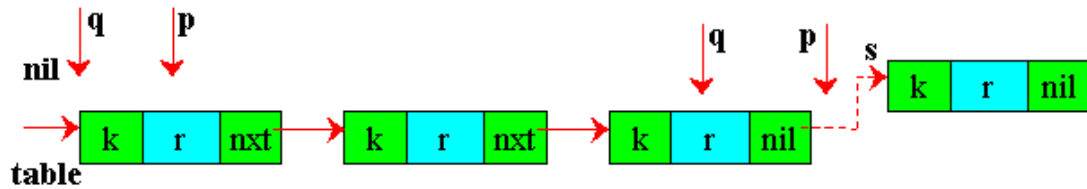

Algoritmler variantı:

```
q:=nil;
```

```
p:=table;
```

```
while (p <> nil) do
```

```
begin
```

```
if p^.k = key then
```

```
begin
```

```
search = p;
```

```
exit;
```

```
end;
```

```
q := p;
```

```
p := p^.nxt;
```

```
end;
```

```
New(s);
```

```
s^.k:=key;
```

```
s^.r:=rec;
```

```
s^.nxt:= nil;
```

```
if q = nil then table = s
```

```
else q^.nxt = s;
```

```
search:= s;
```

```
exit
```

Dizimli strukturanın` artıqmashlıg`ı sonnan ibarat, dizimge elementti qostw yaki o`shiriw tez a`melge asadı, bunda qostw yaki o`shiriw element sanına

baylanisli bolmaydi, massivte bolsa elementti qosiw yaki o`shiriw shama menen barliq elementlerdin` yarumin juljuttwin talap etedi. Dizimde izlewdin` effektivligi shama menen massiv penen bir qiyli boladi.

Ulwma alg`anda izbe – iz izlew effektivligin asirtw mu`mkin.

Mısalı, ku`n dawamında mag`lwtmatlar jıynalıp, keyin olar qayta islensin, mag`lwtmatlar toplanğ`annan keyin olar saralanadı.

İndeksli izbe – iz izlew a`melge asırılıp atırg`anda eki keste payda boladı: o`z giltine iye mag`lwtmatlar kestesı (o`siw ta`rtibinde ta`rtiplestirilgen) ha`m indeksler kestesı, bul da mag`lwtmatlar giltinen ibarat, biraq bul giltler tiykarg`ı kesteden anıq bir interval arqalı alıng`an. (2-sızılma)

Basında berilgen argument boyınsha izbe – iz izlew indeksler kestesinen a`melge asırıladı. Qashan biz berilgen giltten kishi giltti anıqlag`anımızda, tiykarg`ı kestede izlewdin` to`mengi shegarasın ornatamız - low, keyin bolsa joqarg`ı shegaranı - hi, yag`ıny (kind > key).

Ma`selen, key = 101.

İzlew tolıq keste boyınsha emes, ba`lkim low dan hi ge shekem dawam etedi.

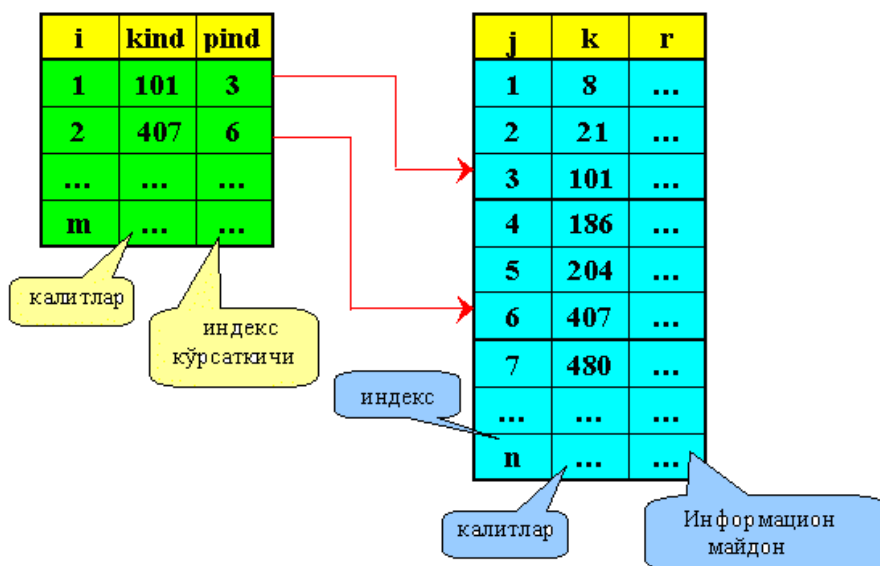

2-Sızılma

Programmag`a misal:

i:=1;

while (i <= m) and (kind[i] <= key) do

```
i=i+1;
if i = 1 then low:=1 else low:=pind[i-1];
if i = m+1 then hi:=n else hi:=pind[i]-1;
for j:=low to hi do
  if key = k[j] then
    begin
      search:=j;
      exit;
    end;
search:=0;
exit;
```

§2. Mag`lwmatlardı izlew algoritmlerdin` effektivligi

Qa`legen izlewdin` effektivligi kestedegi mag`lwmatlardıń giltleri menen salıstırw sanı – S penen bahalanıwı mu`mkin. Eger salıstırwlar sanı qansha kishi bolsa, izlew algoritmi effektivligi sonsha jaqsı boladı.

Massivte izbe-iz izlewdin` effektivligi to`mendegishe boladı:

$$C = 1 \div n, C = (n + 1)/2.$$

Ultıma alg`anda dizimde de effektivlik joqarıdag`ıday boladı. Massivte de baylansqan dizimde de izlew effektivligi bir qıylı bolsada, mag`lwmatlardı massiv ha`m dizim ko`riniste su`wretlewdin` o`zine ta`n kemshilik ha`m artıqmashlıqları bar. İzlewdin` maqseti - to`mendegi protsesslerdin` orunlanıwınan ibarat:

- 1) Tabılǵ`an jazıwdı oqıw
- 2) İzlenip atrǵ`an jazıw tabılmasa, onı kestege qosıw
- 3) Tabılǵ`an jazıwdı o`shiriw

Birinshi protsess (izlewdin` o`zi) massiv ushın da dizim ushın da bir qıylı boladı. Ekinshi ha`m u`shinshi protsesste bolsa izlew dizimli strukturada effektivrek boladı (sebebi massivte elementlerdi juljıtıw kerek).

Eger k massivte elementlerdi juljıtıwlar sanı bolsa, ol jag`dayda $k = (n + 1)/2$ boladı.

Eger bolıwı mu`mkin bolǵ`an barlıq jag`daylar ten` itimallı dep alınsa, ol jag`dayda izlew effektivligin to`mendegishe esaplaw mu`mkin:

Belgilewlerdi kiritip alamız: m – indeks o`lshemi; $m = n / p$; p – adın o`lshemi

$$Q = (m+1)/2 + (p+1)/2 = (n/p+1)/2 + (p+1)/2 = n/2p+p/2+1 \quad (*)$$

Q dı p boyınsha differentsiallap onı nol`ge ten`lestiremiz:

$$dQ/dp = (d/dp) (n/2p+p/2+1) = -n/2p^2 + 1/2 = 0$$

Bul jerden

$$p^2 = n; \quad p_{opt} = \sqrt{n}$$

(*) an`latpada r ornına r_{opt} dı qoyıp to`mendegi salıstırwlar sanın alamız:

$$Q = \sqrt{n} + 1$$

Demek, indeksli izbe-iz izlew din` effektivligi ta`rtibi $O(\sqrt{n})$ boladı.

İzlewdi jetilistiriw usulları

Ulwma alg`anda, kestede ha`r bir elementti izlew itimallıg`ın qandayda bir ma`nis penen tu`sindiriw mu`mkin. Kestede izlenip aturg`an element bar dep oylayıq. Ol jag`dayda izlew a`melge asırılıp aturg`an barlıq kesteni diskret jag`dayg`a iye sistema sıpatında qaraw mu`mkin ha`mde onda izlenip aturg`an elementti tabıw itimallıg`ı – bul sistema i -shi jag`dayınun` itimallıg`ın $p(i)$ dep alıw mu`mkin.

$$\sum_{i=1}^n p(i) = 1$$

Kesteni diskret sistema sıpatında qarag`anımızda, ondag`ı salıstırıwlar sanı diskret tosınarlı mug`darlar ma`nislerinin` matematikalıq ku`tilmesin an`latadı.

$$Z = Q = 1p(1) + 2p(2) + 3p(3) + \dots + np(n)$$

İlajı barınsha $p(1) \geq p(2) \geq p(3) \geq \dots \geq p(n)$ bolsa, maqsadke muwapıq boladı.

Bul sha`rt salıstırıwlar sanın kemeytip, effektivlikti asıradı. Sebebi, izbe-iz izlew birinshi elementten baslang`anlıg`ı ushın en` ko`p mu`ra`ja`t qılınatug`ın elementti birinshisine qosıw gerek.

İzlew kestesin qayta ta`rtiplestiriwdin` en` ko`p isletiletug`ın eki usılı bar. Olardı bir bag`ıtlı dizimler mısasında ko`rip shıg`amız.

Tabılg`an elementti dizim basına qosıw arqalı kesteni qayta ta`rtiplestiriw

Ustı usıldın` ma`nisi sonnan ibarat, berilgen giltke ten` giltli element dizimde birinshi element dep o`zlestiriledi, qolg`anları bolsa keyinge su`riledi.

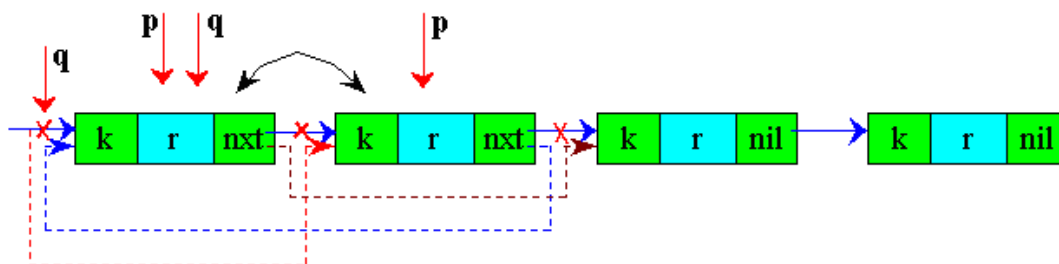

Keltirilgen algoritm dizim ushın da massiv ushın da orınlı. Biraq bul algoritm massiv ushın usınlmaydı, sebebi elementlerdi jaylastırw ko`rsetkishlerdi jaylasıtırwdan ko`re bir qansha ko`p waqt talap etedi.

Dizimdi qayta ta`rtiplestiriw algoritmi:

```
q:=nil;
p:=table;
while (p <> nil) do
begin
  if key = p^.k then
  begin
    if q = nil
    then 'jaylastırw sha`rt emes'
    search := p;
    exit;
    end;
    q^.nxt := p^.nxt;
    p^.nxt := table;
    table := p;
    exit;
  end;
  q := p;
  p := p^.nxt;
end;
search := nil;
exit;
```

Transpozitsiya usulı

Transpozitsiya usulında tabılğ`an element dizimde bir aldın`g`ı element penen orn almastırıladi. Egerde usı elementke ko`p mu`ra`ja`t qılınsa, birewden aldın`g`a su`rilip barıp na`tiyjede dizim basında boladi.

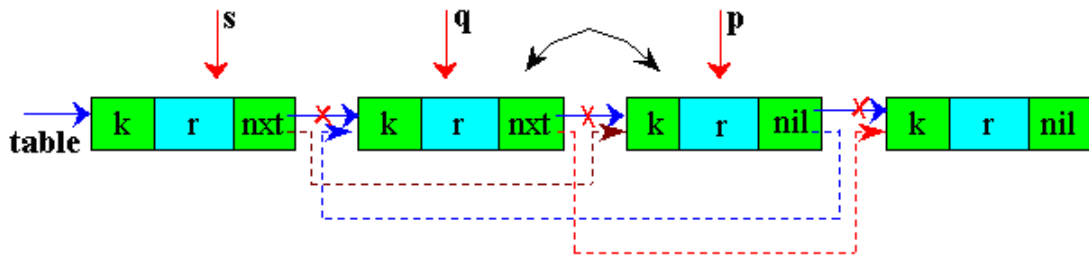

Qon'sı elementlerdin` ornun almastırw

r – jumısshı ko`rsetkish

q – ja`rdemshi ko`rsetkish, r dan bir adım arqada boladı

s - ja`rdemshi ko`rsetkish, q dan eki adım arqada boladı

Transpozitsiya usılı algoritmi:

```

s:=nil;
q:=nil;
p:=table;
while (p <> nil) do
begin
  if key = p^.k then
    'transponerleyemiz'
  begin
    if q = nil then
      begin
        'jaylastırılmaydı'
        search:=p;
        exit;
      end;
    q^.nxt:=p^.nxt;
    p^.nxt:=q;
    if s = nil then
      table := p;
    else
      begin
        s^.nxt := p;

```

```
end;  
search:=p;  
exit;  
end; end;  
search:=nil; exit;
```

Ustı usul tek g`ana dizimde, ba`lkim massivte de qolay, sebebi tek g`ana eki jaqın turg`an element orın almasırladı.

Jetiliske izlew teregi

Eger ajuratıp alıng`an elementler qandayda bir turaqlı toplamdı payda etse, kelesi izlewler effektivrek bolıwı ushun olardı binar terek ko`rinisinde an`latıw maqsetke muwapıq bolıwı mu`mkin.

To`mende keltirilgen tereklerde binar izlewdi ko`rip shıg`ayıq (a)ha`m b) sızılma). Eki terekte de u`shewden elementke iye - $k1, k2, k3$ bolıp bul jerde $k1 < k2 < k3$. $k3$ elementti izlew a) sızılmada eki salıstırıwdı talap etse, b) sızılmada bolsa bir salıstırıwdı talap etedi.

Qandayda bir jazıwdı ajuratıp alıw ushun za`ru`r bolg`an gıltlerdi salıstırıwlar sanı binar izlew teregindegi usı jazıw basqıshına birewin qosqanına ten`.

Oylayıq:

izlew argumenti $key = k1$ bolıwı itimallıg`ı - $p1$,

izlew argumenti $key = k2$ bolıwı itimallıg`ı - $p3$,

izlew argumenti $key = k3$ bolıwı itimallıg`ı - $p3$,

$key < k1$ bolıwı itimallıg`ı - $q0$,

$k2 > key > k1$ bolıwı itimallıg`ı - $q1$,

$k3 > key > k2$ bolıwı itimallıg`ı - $q2$,

$key > k3$ bolıwı itimallıg`ı - $q3$,

$C1$ - a) sızılmadag`ı salıstırıwlar sanı,

$C2$ - b) sızılmadag`ı salıstırıwlar sanı.

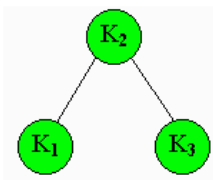

Sızılma a)

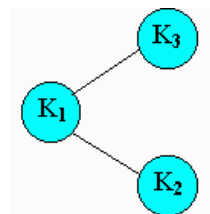

Sızılma b)

Ol jag`dayda $r_1 + r_2 + r_3 + q_0 + q_1 + q_2 + q_3 = 1$

Qandayda bir izlewde ku`tilip atirg`an salıstırwlar sanı to`mendegishe boladı:

$$C1 = 2 \cdot r_1 + 1 \cdot r_2 + 2 \cdot r_3 + 2 \cdot q_0 + 2 \cdot q_1 + 2 \cdot q_2 + 2 \cdot q_3$$

$$C2 = 2 \cdot r_1 + 3 \cdot r_2 + 1 \cdot r_3 + 2 \cdot q_0 + 3 \cdot q_1 + 3 \cdot q_2 + 1 \cdot q_3$$

Qandayda bir berilgen giltler ha`m itimallıqlar toplamında ku`tilip atirg`an salıstırwlar sanın minimallasırwshı binar izlew teregi jetirirken delinedi. Terek jaratw algoritmi bir qansha qıyın jumıs bolsada, biraq ol jaratqan terekte izlewdi a`melge asırw bir qansha effektiv boladı. Tilekke qarstı, ko`pshilik jag`dayda, izlew argumenti itimallıg`ı aldınnan anıq bolmaydı.

Binar izlew

Mısalı, o`siw ta`rtibinde ta`rtiplestirilgen sanlar massivi berilgen bolsın. Usı usıldın` tiykarg`ı ideyası sonnan ibarat, tosınarlı qandayda bir A_M element alınadı ha`m ol X izlew argumenti menen salıstırıladı. Eger $A_M = X$ bolsa, ol jag`dayda izlew juwmaqlanadı; eger $A_M < X$ bolsa, ol jag`dayda indeksleri M nen kishi yaki ten` bolg`an barlıq elementlerdi kelesi izlewden shıg`arıp jiberiledi. Tap sonday, eger $A_M > X$ bolsa.

M qa`legenshe tan`lang`anda da usınılıp atirg`an algoritm korrekt isleydi. Sol sebepli M di sonday tan`law kerek, izertlenip atirg`an algoritm effektivrek na`tiyje bersin, yag`nıy onı sonday etip tan`laytq, ilajı barınsha keyingi protsesslerde qatnasıwshı elementler sanı kem bolsın. Eger biz ortasha elementti, yag`nıy massiv ortashasın tan`lasaq sheshim jetilisen boladı.

To`mendegi sızılma ko`rinisinde berilgen massivti qarap shıg`ayıtq. Oylaytq, bizden gilti 52 ge ten` bolg`an elementti tabıw talap etilsin. Da`stlepki salıstırılatusın element 49 boladı. $49 < 52$ bolg`anı ushın, keyingi izlew 49 dan

joqarıda turg`an elementler arasında a`melge asırıldı. Jan`a payda bolg`an massiv ortası 86. Eger berilgen gilt penen usı gılttı salıstırсаq $86 > 52$ boladı. Demek, na`wbettegi izlewler 86 menen 49 arasındag`ı elementler ishinde a`melge asırılıwı kerek. Keyingi adımda belgili boldadı, ko`rilip aturg`an elementler ortasındag`ı element gıltı 52 ge ten`. Solay etip, massivte berilgen gıltke ten` bolg`an elementti taptıq.

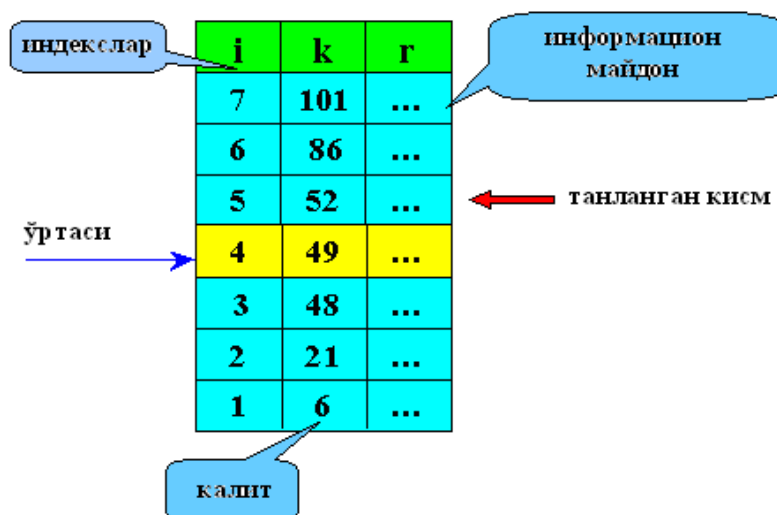

3-sızılma

Joqarıdag`ı algoritmdi a`melge asırıw programması to`mendegishe boladı:

```

low := 1;
hi := n;
while (low <= hi) do
begin
mid := (low + hi) div 2;
if key = k[mid] then
begin
search := mid;
exit;
end;
if key < k[mid]
then hi := mid - 1
else low := mid + 1;
end;
end;

```

search := 0;

exit

Eger key = 101 bolsa, kerekli jazıw 3 ma`rte salıstırılarda anıqlanadı (izbe-iz izlewde salıstırılardı sanı 7 bolar edi).

Eger S – salıstırılardı sanı ha`m n – kestedegi elementler sanı bolsa, ol jag`dayda

$$S = \log_2 n.$$

Ma`selen, $n = 1024$.

İzbe-iz izlewde $S = 512$, binar izlewde $S = 10$.

Eger u`lken ko`lemdegi mag`lıwmatlar ishinde izlew a`melge asırılıp atırg`an bolsa, ol jag`dayda binar ha`m indeksli izbe – iz izlewdi ulıwmalastırıp alıp barıw mu`mkin. Sebebi, ha`r eki izlew de ta`rtiplestirilgen massivte a`melge asırıladı.

§3. Delphi programmalastırw tilinin` imkaniyatları

Qollanbanı islewde onun` instrumentalıq quralları ko`birek qızıqlı esaplanadı. Qollanbalarg`a bolg`an talaplardı «tezlik, qolaylıq, a`piwayılıq, effektivlik, isenimlilik» dep ko`rsetiwge boladı.

Qollanbalardı islep shıg`ıwg`a tiykarlang`an ha`r qıylı instrumentallıq qurallar ishinde Delphi jetekshi orınlardıń birin iyeleydi. Delphi ha`r qıylı paydalanıwshılar ushun qolay bolıp, islep shıg`arıwshılarg`a bir qansha qolaylıq jaratadı. Delphi ja`rdeminde og`ada ko`p sandag`ı qollanbalar du`zilgen, onlag`an firmalar ha`m min`lag`an programmistler onun` ushun qosımsha komponentlerdi islep shıqpaqta.

Bunda ha`mmege tanılg`an ja`riyalılıqtın` tiykarında Delphi din` basqa programmalıq sistemalarg`a qarag`anda joqarıda ko`rsetilgen talaplardı tolıq qanatlandırwı esaplanadı. Haqıyqatında da, Delphi ja`rdeminde qollanbalar tez du`ziledi, onun` interaktivlik ortalıg`ı menen islep shıg`arıwshının` o`z – ara ha`reketleri ishki qarsılıqqa ushralmaydı, al kerisinshe qolaylıq sezimin tuwdıradı. Islep shıg`arıwshı belgili qag`ıydalardı saqlag`anda Delphi qollanbalar effektiv esaplanadı ha`m olar isenimli, jumıs islewde aldınnan belgili ahwalg`a iye boladı.

Ha`zirgi waqıtta sha`rt bolg`an programmalardıń leksikalıq elementlerin ren`ler menen kiriw a`melge asırılğ`an. Qollanbanı du`ziw protsessi an`sat. Formanı tan`lap qa`siyetlerin anıqlap, og`an tiyisli komponentlerdi: menyu, instrumentallik paneller, ahwallar jolı ha`m t.b. qoyıp, olardıń qa`siyetlerin ornatıp ha`m onnan keyin kod redaktoru ja`rdeminde waqıyalardı qayta islewshi programma jazıw kerek boladı. Ob`ektlik inspektor ja`rdeminde komponentalar qa`siyetleri ha`m og`an baylanıslı waqıyalar ornatılatug`ın bolsa, ob`ektlik brauzerde klasslardıń metodları ha`m qa`siyetlerin, maydanları dizimin ko`riwge boladı.

Delphi programmalastırw tili Borland Object Pascal tili bazasında jaratılğ`an. Programmalıq komponentlerdin` ob`ektke – bag`darlang`an modeli Delphi de bul modulde tiykarg`ı o`zek bolıp kodtan maksimal qayta paydalanıw

esaplanadı. Bul qollanbalardı aldınnan tayarlag`an ob`ektlerden tez islep shıg`ıwg`a ha`m o`zlerinin` jan`a komponentlerin du`ziwge mu`mkinshilik beredi.

Delphi din` standart ta`miynleniwine 270 bazalıq klasslar ieararxıyasınan ibarat tiykarg`ı ob`ektler kiredi.

Delphi de qollanbalardı korparativ mag`lıwmatlar bazast ha`m oyunlar ushun da birdey jaqsı programmalar jazıw mu`mkin. Ko`pshilik ta`repten bunun` sebebin Windows ortalıg`ında paydalanıwshı interfeysin du`ziwdi a`melge asırıw quralı bolıp kelgeni menen tu`sindiriw mu`sindiriw mu`mkin. Waqıyalarg`a baylanısla model Windows ortalıg`ında quramalı ha`m tu`siniw qıyın edi. Kerisinshe Delphi de interfeysti islep shıg`ıw programmist ushun an`sat ma`selelerden bolıp qaldı.

Ustı sebepli Delphi ja`rdeminde du`zilgen qollanbalar isenimli ha`m ornıqlı jumıs isleydi. Delphi bar bolg`an ob`ektlerdi: DLL bibliotekalardı, S ha`m S++ te du`zilgen ob`ektlerdi, OLE serverdi, VBX ob`ektlerdi paydalanıwdı qollap quwatladı. Tayar komponentlerden jumıs islewshi qollanbanı tez jıynaw mu`mkin ha`m islep shıg`ıwg`a ketetug`ın shıg`ınlardı azaytıw ushun ob`ektlerden qayta paydalanıw mu`mkin. Delphi islep shıg`ıw komandast ushun da, jeke islep shıg`ıwshılar ushun da anıq arxitekturanı usınıs etedi, yag`nıy komponentalardı qay jerde tayarlang`anına qaramastan qosıp barıg`a mu`mkinshilik beredi. Olar CASE instrumentlerin, kod generatorların ha`m avtorlıq ja`rdem programmaların qosıp barıwı mu`mkin.

Vizual komponentalar bibliotekası. Delphi de qollanbalar islep shıg`ıwda paydalanılatug`ın komponentalar qollanbalardı islep shıg`ıw ortalıg`ına kiritilgen bolıp, olardı du`ziwde fundament rolinde paydalanıwshı ob`ektler tipleri jıynan ibarat boladı. Bul ob`ektler jıyın Visual Component Library dep ataladı.

VCL de basqarıwdın` standart elementleri bar bolıp, olar redaktorlaw jolları, basqarıwdın` analitikalıq elementleri, zakladkalar, ko`p betli jazıw kitapları komponentleri qosıladı. Barlıq ob`ektler xızmeti boyınsha betlerge ajratılğ`an ha`m komponentalar palitrasına jaylastırılğ`an. VCL arnawlı ob`ektke iye bolıp, ol Windows tin` grafikalıq interfeyslerin jetkerip beredi ha`m kelip shıg`ıwshılarg`a

Windows ortaliğ`ı detallarına kewil bolmastan su`wretler saltwg`a mu`mkinshilik beredi.

Delphi din` tiykarg`ı o`zgeriwshilerinen biri tek g`ana qollanbalardı du`ziwde vizual komponentlerden paydalanıw g`ana emes al jan`a jan`a komponentalardı du`ziw ha`m esaplanadı. Bunday mu`mkinshilik islep shıg`ıwshılg`a basqa ortalıqqa o`tpesten bir ortalıqqa jan`a instrumentler qosıp barıwdı ta`miynleydi.

Ob`ektler klassları ierarxiya ko`rinishinde du`zilgen bolıp, abstrakt, aralıq ha`m tayar komplekslerden ibarat boladı. Islep shıg`arıwshı tayar komponentalar paydalanıwı, abstrakt klasslar tiykarında o`zinin` ob`ektlerin du`ziwi mu`mkin. Bazı bir komponentalardı qarap o`temiz.



TMainMenu – programmag`a bas menyudı qıyadı. Ol formada ikonna ko`rinishinde boladı ha`m ol programmanı ornatiwda ko`rinbegeni ushun, onı vizual emes komponenta dep ataydı.



TPopupMenu – ju`zip ju`riwshi kontekctli menyu du`ziwge mu`mkinshilik beredi. Bunday tiptegi menyu tıshqanshanun` on` tu`ymesin basqanda payda boladı. Ko`riniwshi ha`mme ob`ektlerdin` ha`mmesinde Popup Menu qa`siyeti bar bolıp, sol arqalı kerekli menyu ko`rsetiledi. Popup Menu bas menyuge uqsas du`ziledi.



Tlabel – ekranda tekstti sa`wlelendiriw ushun xizmet etedi. Metkanun` shriftin ha`m ren`in o`zgeriw mu`mkin, eger ob`ektler inspektorında onun` qa`siyetin tıshqanshanun` shep tu`ymesin eki ma`rte shertsek. Buni programmalıq jol menen de a`melge asırıwg`a boladı bir qatarlıq programma kodın jazıw atrqalı.



TEdit – kiritiw ushun qollanulatug`ın Windows tin` standart basqarıw elementi bolıp, bir jollı redaktor esaplanadı. Ol tekstin` qısqa bo`legin sa`wlelendiriw ha`m programma orınlang`anda tekst kiritiw ushun qollanıladı.



TMemo – Ko`p jollı redaktor bolıp, u`lken tekstler menen jumıs islew ushun qollanıladı. TMemo so`zlerdi bo`lip o`tkeriw, buferde saqlaw, ko`shiriw xizmetin atqaradı.



TButton - tu`ymesini basılǵanda qanday da bir xa`reket ornlawǵa mu`mkinshilik beredi. Delphi de onı an`sat a`melge asırtıwǵa boladı, onıń ushın formag`a jaylastırılǵan tushqanshanın` shep tu`ymesini eki ma`rte basamız ha`m waqıyag`a baylanıslı protsedura ashıladı.



TCheckBox – qasında kishkene aynasha bolǵan tekst jolın sa`wlelendiriwge xızmet etedi. Aynashada belgi qoyladı ha`m tan`law o`tkerilgenin bildiredi.



TRadioButton – birinshi operatsiyadan tek birewin tan`lawǵa mu`mkinshilik beretug`ın tu`yme.



TListBox – jıstıwshı dizimdi ko`rsetiw ushın qollanladı. Bug`an klassikalıq misal retinde Windows ortalıǵında File / Open menyu punktinde fayllardı dizimnen tan`lawdı ko`rsetiw mu`mkin. Fayllardıń atları yamasa direktoriyalar List Box komponentasında jaylasqan boladı.



TComboBox – bul komponenta List Box ti esletedi, biraq ayurmashılıǵı onıń joqarısında informaciya kiritiletug`ın kishkene maydan boladı. Olardıń bir neshe tu`ri bar bolıp, en`ken` jayılǵanı to`mendegi ashılwshı (drop-down combo box) tu`ri esaplanadı.



TScrollbar – jıstırw jolag`ı boladı, uzun tekstti ko`riw ushın redaktorlaw ob`ektlerinde ListBox lerda avtomat payda boladı.



TGroupBox – komponentalardı jaylastırwshı konteyner boladı, (TAB tu`ymesini basqanda) komponentalar boylap o`tiw ta`rtibin Windows qa ko`rsetiw ushın qollanladı.



TRadioGroup – radio tu`ymelerdi toparg`a biriktiriw ushın qollanlatug`ın konteyner esaplanadı.



TPanel - TGroupBox g`a uqsag`an basqarıw elementi bolıp, bezew maqsetinde paydalanıladı, og`an qoyılǵan komponentalar TPanel jıstırǵanımızda qosılıp jıladı.



TBitButton - TButton tipidagi tu`yme bolıp, biraq og`an su`wret (glyph) jaylastırwǵa boladı. TBit Button bir neshe an`latılǵan tiptegi (BkClose, Bk Ok, ha`m t.b.) iye boladı ha`m olardan birin tan`lag`anda sa`ykes ko`riniske iye boladı. Onnan basqa bul tu`ymeni model aynada basqanımızda sa`ykes model na`tiyje menen ayna jag`ladı.



TSpeedButton – komandalarg`a tez ruxsat alıw panelin (Speed Bar) kerekli tu`yme ha`m og`an tek su`wret (glyph) qoyladı.



TTabSet – gorizantal qaltashalar (zakladka) bolıp, a`dette TNoteBook penen birge ko`p betli aynalar du`ziw ushın xizmet etedi. Bettin` atın Tabs qa`siyeti menen beriw mu`mkin.



TNoteBook - ko`p betli diologtu du`ziw ushın qollanladı ha`m ha`r bir betinde o`zinin` ob`ektler jıynı boladı.



TTabbedNoteBook – ishki qurılǵan qaltashaları bar ko`p betli diolog ayna.



TMaskEdit – TEdit redaktorının` analogı bolıp formulastırılǵan mag`lıwmat kiritiwdi a`melge asradı. Format onun` Edit Mask qa`siyetlerinde anıqlanadı. Format tu`rleri: data, valyuta ha`m t.b. bolıwı mu`mkin.



TOutline – baylanısqan mag`lıwmatlardı ierarxialıq qatnaslarda ko`rsetiw ushın xizmet etedi. Ma`selen – direktoriyalar teregin ko`rsetse boladı.



TStringGrid tekstli tu`rdegi mag`lıwmatlardı tablitsa ko`rinisinde an`latw ushın qollanladı ha`m onun` ha`r bir elementine Cell - qa`siyeti arqalı ruxsat etiledi.



TDrawGrid qa`legen tu`rdegi mag`lıwmatlardı tablitsa ko`rinisinde an`latw ushın qollanladı ha`m onun` ha`r bir elementine Cell Rect - qa`siyeti arqalı ruxsat etiledi.





TImage – grafikalıq su`wretti formulada sa`wlelendiriw ushın qollanladı. Su`wretler BMP, ICO, WMF formatlarda boladı.

 TShape – formada a`piwayı grafikalıq ob`ektlerdi sa`wlelendiriw ushun xizmet etedi (shen`ber, kvadrat ha`m t.b.)

 TBevel – interfeysti relefli bezew ushun qollanladı.

 THeader – tablitsa ushun o`lshemleri o`zgeriwshi baslamalar du`ziw ushun xizmet etedi.

 TscrollBox – formada julıstırw sızıqsha bar oblastı du`zedi ha`m onda ob`ektler jaylastırwı mu`mkin.

 Ttimer – waqıttı ko`rsetiwshi taymer. Onun` Interval qa`siyetinde ko`rsetilgen waqıt aralıg`ında periodlı OnTimer waqıyastı shaqırıldı. Period 1s tan 65535ms aralıg`ında bolıwı mu`mkin.

 TpaintBox – su`wret salw ornı. Tıshqanshıg`a baylanıslı protseduralarda tıshqanshanun` salıstırmalı koordinataları beriledi.

 TfileListBox - ko`rsetilgen direktoriyalarg`a fayllardı sa`wlelendiriw ushun xizmet etedi ha`m List Box tun` arnawlı tu`ri esaplanadı.

 TdirectoryListBox - ko`rsetilgen diskide direktoriyalardı sa`wlelendiriw ushun xizmet etedi ha`m List Box tun` arnawlı tu`ri esaplanadı.

 TdriveComboBox –ComboBox tun` arnawlı tu`ri bolıp, berilgen diskini tan`law ushun xizmet etedi.

 TfilterComboBox – arnawlı ComboBox komponentası bolıp, fayl atların maska ja`rdeminde tan`lawg`a mu`mkinshilik beredi. Maskalar dizimi Filter qa`siyetinde maska ornatılaturug`ın TfileListBox komponentası ko`rsetiledi.

Keyingi to`rt komponenta ja`rdeminde paydalanıwshı o`zinin` fayldı tan`lw boyınsha dialogın du`ziwi mu`mkin ha`m bul jag`dayda hesh qanday programma kodın jazıw kerek emes.



TMediaPlayer-multimedialı qurılmaları basqarıw ushın xızmet etedi (CD-ROM, MIDI uqsag`an). Play, Stop, Record tu`ymeleri bar basqarıw paneli ko`rinisinde ornlang`an.



TChartFX – jumıs grafikası. Komponent ha`r qıylı grafikler ha`m gistogrammalardı du`ziwge mu`mkinshilik beredi.

Sazlanıwshı islep shıg`ıw ortalıg`ı. Delphi di iske qosqannan keyin joqarg`ı aynada gorizontaı bag`ıtta komponentalar palitrasınun` ikonaları jaylasadı. Eger kursor sol ikonlardın` birewinde toqtasa onun` astında sarı to`rtmu`yeshlikte ja`rdem so`zi payda boladı.

Komponentalar palitrasınan qollanbalar du`ziwge bolatug`ın komponentalardı, tan`lap alıwga boladı. Komponentalar o`z ishine vizual ha`m logikalıq komponentalardı aladı. Tu`ymeler, redaktorlaw maydanları vizual bolsa, al tablitsalar, esabatlar logikalıq boladı.

Delphi de programma vizual ko`riniste du`ziletug`ın bolg`anlıqtan bul barlıq komponentalar formanun` maydanında o`zinin` grafikalıq ko`riniste iye boladı. Biraq jumıs islewshi programma ushın vizual komponentalar g`ana ko`rinip turadı. Komponentalar palitrada o`zlerinin` xızmetleri boyınsha betlerge ajratılg`an. Ma`selen Windows sistemasında diolog du`ziwshi komponentalar Dialogs betinde jaylasqan.

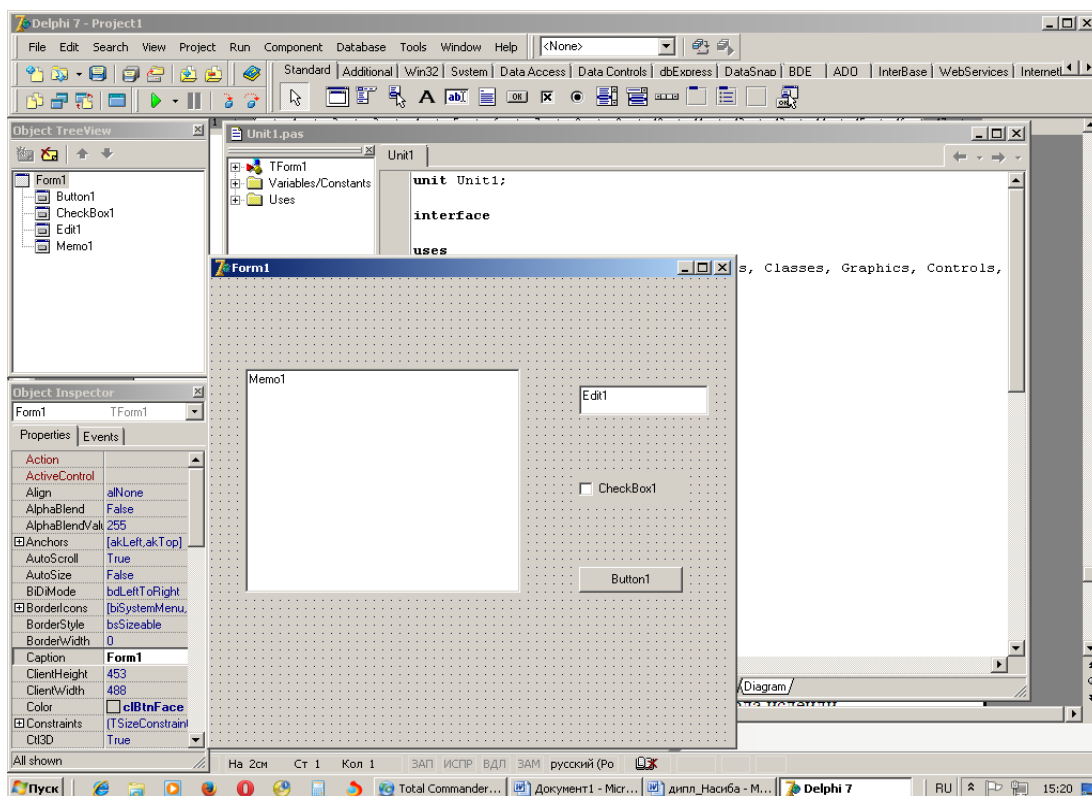

3.1 – su`wret. Delphi tilinin` bas aynasi

İntellektual redaktorda programmalarđı redaktorlawđı makroslar ja`rdeminde, tekst bloklar menen jumıs islew, klavishlar kombinatsiyasın sazlaw ha`m jollardıń ren`lerin o`zgeriw jolları menen a`melge asırwg`a boladı.

Delphi quramına kırıwshi MB ın basqarıwda isletiletug`ın qollanbalardı du`ziw ha`m isletiw qurallarına to`mendegiler kiredi:

-BDE (Borland Database Engine – Borland mag`lıwmatlar bazası mashinası). Onıń quramına programmalar kiritilgen bolıp, olar lokal ha`m klient server toparınıń MB na mu`ra`ja`t etiwdi ha`m onnan paydalanıwđı sho`lkemlestirip beredi.

-SQL LINKS. Basqa MBBS menen (Ma`selen, SysBase, Oracl, MsSQL Server) islew ushın drayverler. Delphi sisteması Paradox ha`m Dbase MBBS ları ushın SQLdi paydalanbaydı, BDE ja`rdeminde ornlaydı.

-DBE administrator - bul utilita bolıp MBna psevdonimler, parametrler ha`m MBın ornatiw ushın isletiledi. Delphi de du`zilgen qollanba ja`rdeminde MB menen islew waqtında MBnan paydalanıw onıń psevdonimi boyınsha a`melge asırıladı.

-DataBase Destop (DBD). MBin ko`riw, redaktorlaw ha`m sho`lkemlestiriw ushin arnawlı qural (utilita). Bul utilita tiykarınan Paradox ha`m Dbase MBBS ushin onn` tablitsaları menen islewge bag`darlang`an bolıp, ayırım jag`daylarda basqa sırtqı MBBS tablitsaları menen islewde de paydalanıladı. Qollanbalardıń o`z – ara baylanısınn` ulıwma modeli to`mendegi sxemada berilgen:

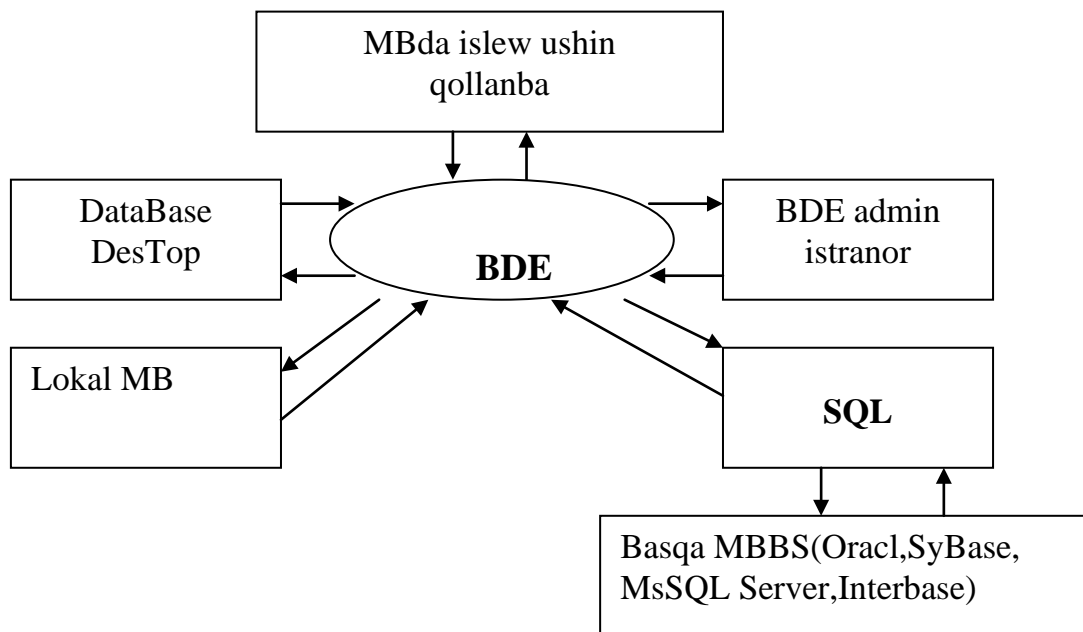

-DataBase Explorer (SQL Explorer). MB psevdonimi, konfiguratsiyası ha`m strukturasını qurıw, ha`mde MB kestesine soraw beriw utilitaların o`z ishine aladı.

-SQL manitor, SQL sorawların orunlaw quralı.

-Visual Query Builder. Delphi quramına kiriwshi qural bolıp, SQL – sorawların avtomatlastırıwdı sho`lkemlestiredi.

-Data Dictionary – mag`lıwmatlar so`zligi. MB kestesi maydanları atributın saqlaytug`ın qural.

-MB menen islew ushin vizual bolmag`an komponentalar. Vizual bolmag`an komponentalar qollanbalar menen MB kestegin baylanıstırıwg`a xızmet etedi. Bul komponentalar Data Access komponentalar palitrasında jaylasqan.

-MB menen islew ushin vizual komponentalar. Delphi vizual komponentaları mag`lıwmatlar toplamı jazıwların (ma`selen, komponenta TDBGrid) sa`wlelendiriw ushin ha`m paydalanıwshıg`a qolay interfeys jaratıw

ushin qollaniladi. Bul komponentalar Data Controls komponentalar palitrasında jaylasqan.

-Esabatlar du`ziw ushin komponentalar. Bul komponentalar 20 dan artıq, olar Qreport komponentalar palitrasında jaylasqan bolıp, esabatlardı du`ziw ushin qollaniladi.

MB tayar qollanbastı menen islew ushin qurallardıń ulıwma quramı to`mendegi sxemada keltirilgen.

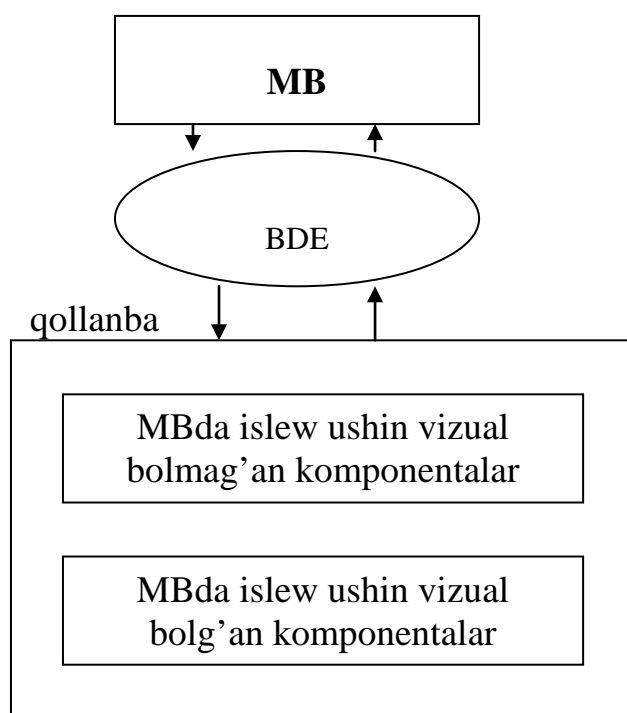

Bul sxemag`a tiykarlanıp, biz to`mendegi izbe – izli iye bolamız.

Qollanba => BDE => MB

Vizual bolmag`an komponentalardan BDE ge tuwrıdan – tuwrı shıg`ıladı, ol paydalanıwshı intefeysin ta`miynleydi. Delphi ja`rdeminde MB menen islew ushin jaratılğ`an programmalaradıń tiykarğ`a q`asiyeti olarda BDE paydalanılıwı bolıp tabıladı. BDE nin` tiykarğ`ı wazıypası programmalar menen MB ortasında baylanstırıwshı ko`pir wazıypasın atqaradı.

§4. Delphi tilinde effektivli izlew programmasın jaratıwǵa mısal

Ma`selenin` qoyılıwı

Berilgen tekstten yaki sanlar ishinen kerekli mag`lıwmattı effektiv izlewdi a`melge asırtıw. Bunın` ushın biz mag`lıwmatlar bazasınan paydalanıp, ol jerdegi mag`lıwmatlar ishinen tekstli ha`m sanlı mag`lıwmattı izlewdi maqset etip qoydıq.

Teoriyalıq mag`lıwmatlar

Mag`lıwmatlar bazasın jaratıw ushın Microsoft Access programmasınan paydalanamız. Bunda Файл /Создать bo`liminen Новая база данных ti saylap Создать tu`ymesin basamız. To`mendegi ayna payda boladı.

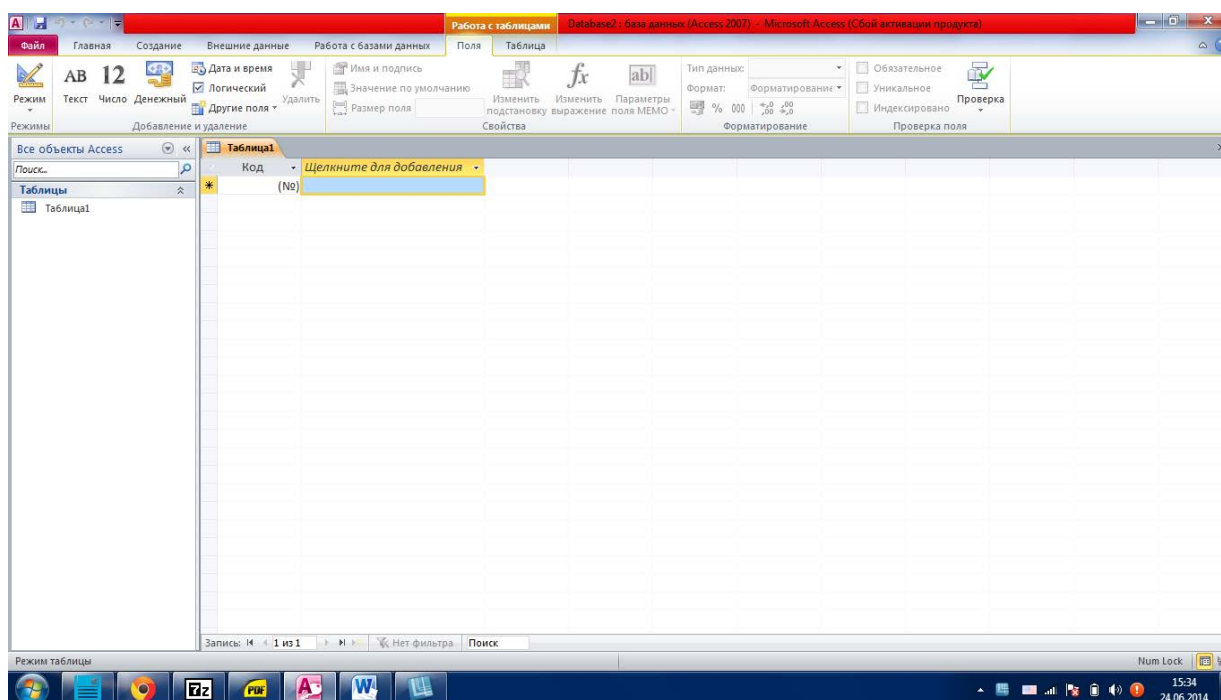

Bunnan son` to`mendegi ko`riniste mag`lıwmatlardı kiritemiz.

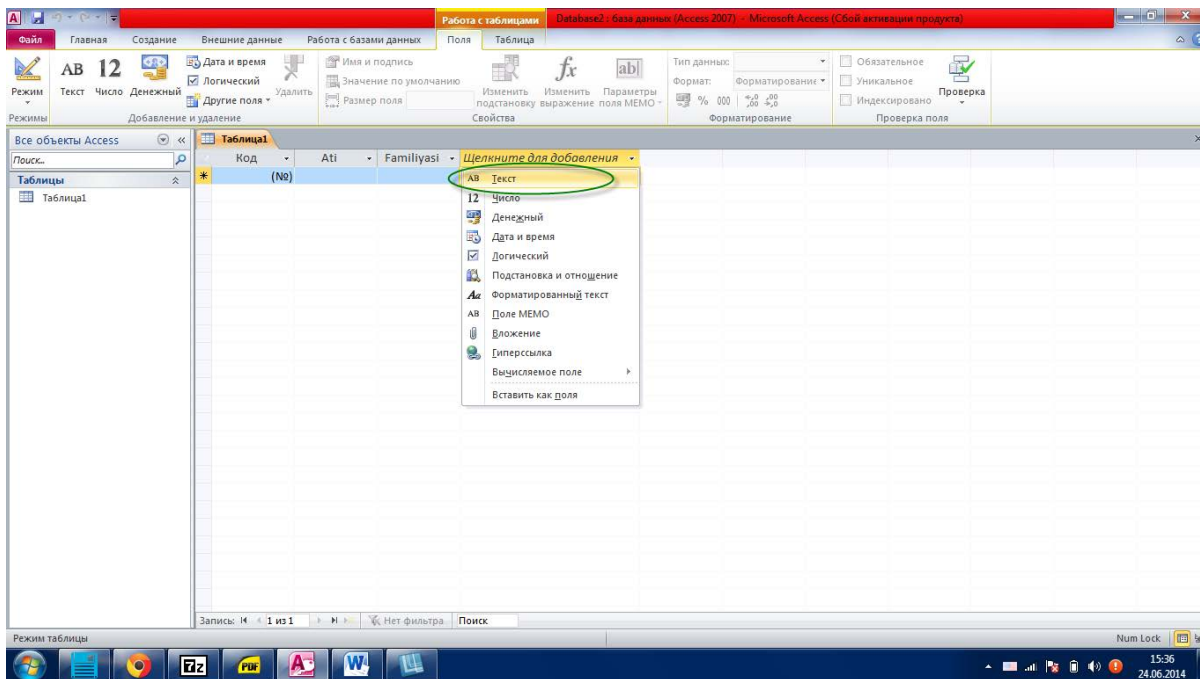

Ha'r bir bag'anadag'i mag'liwmatlardin' tipin joqarida ko'rsetilgendey tan'lawimiz mu'mkin.

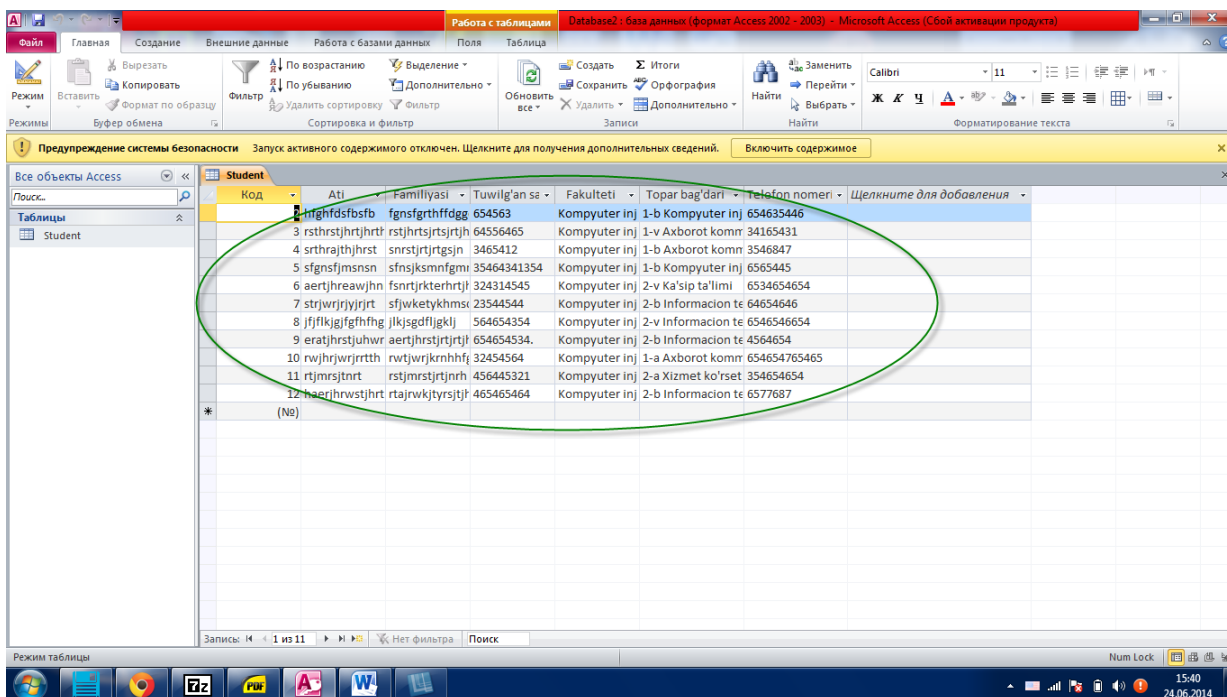

Usi orinda bazag'a mag'liwmatlar kiritip o'tiwimizde mu'mkin. Jaratilg'an bazamizdi saqlap, keyingi jumisti Delphi menen alip baramiz.

Aldig`a qoylg`an maqsetke erisiw ushyn Delphi ob`ektke bag`darlang`an programmalastrıw tilinin` mag`lıwmatlar bazası menen islewshi komponentaları za`ru`r boladı. DataControls betindegi DBGrid komponentası keste jaylastırw ornı, DataAccess betindegi DataSource komponentası, ADO betindegi

ADOConnection, ADOQuery komponentalari za`ru`r boladi. Baza u`stinde a`mellerdi orunlawda Win32 betindegi PageControl komponentasi kerek, onun` ishinde bir neshe a`meller orunlanıwı ushın Edit, Label, BitBtn komponentalari za`ru`r boladi. Bul komponentalardi tiyisli orunlarga` jaylastırg`annan keyin programma interfeysi to`mendegishe boladi:

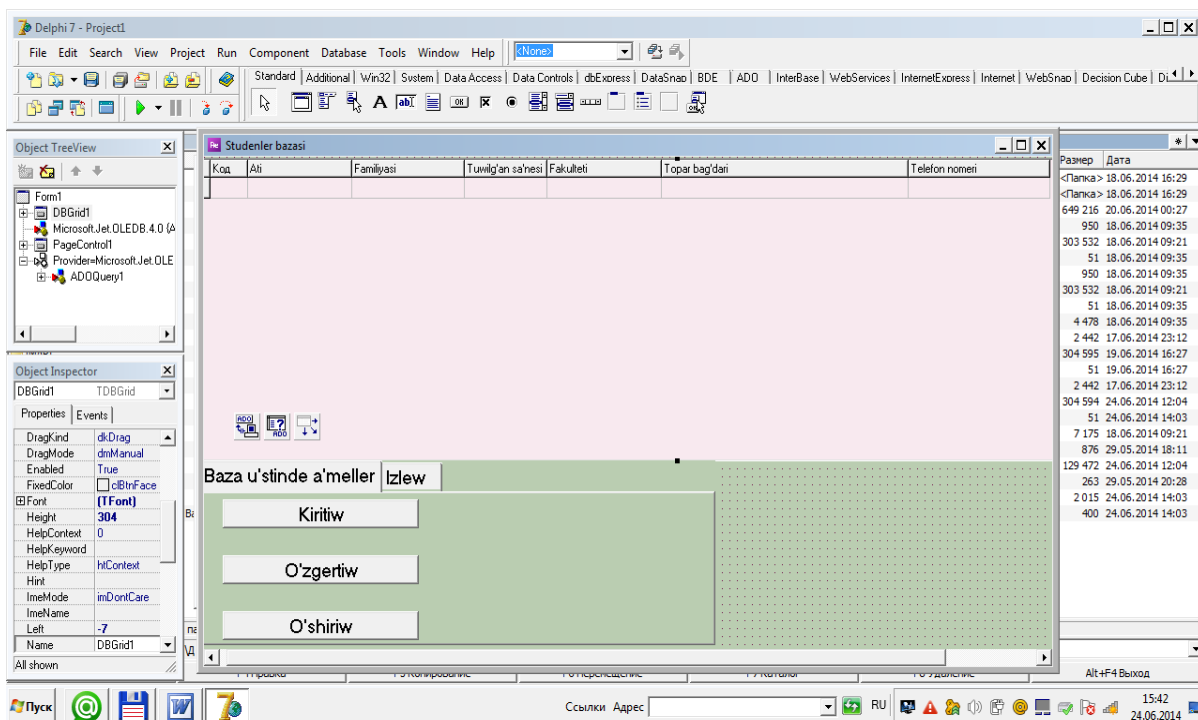

4.1 – su`wret. Programma interfeysi

Programmaga` mag`lıwmatlar bazasın shaqırw ushın to`mendegi a`meller izbe – izligin orunlawımız kerek boladı.

Formadag`i ADOQuery komponentasın belgilep, qa`siyetler qatarınan Connection qa`siyetin tan`laymız:

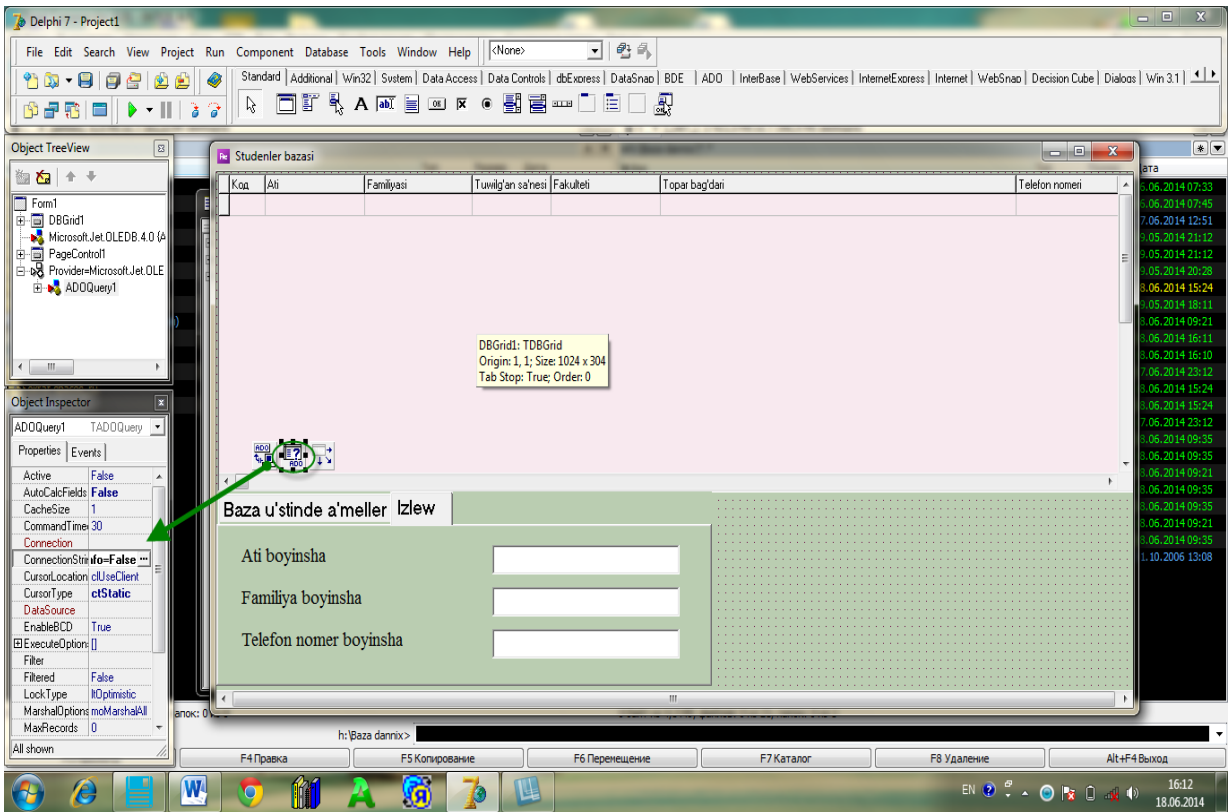

Connection qa`siyetin ADOConnection1 tu`rine o`zgertemiz:

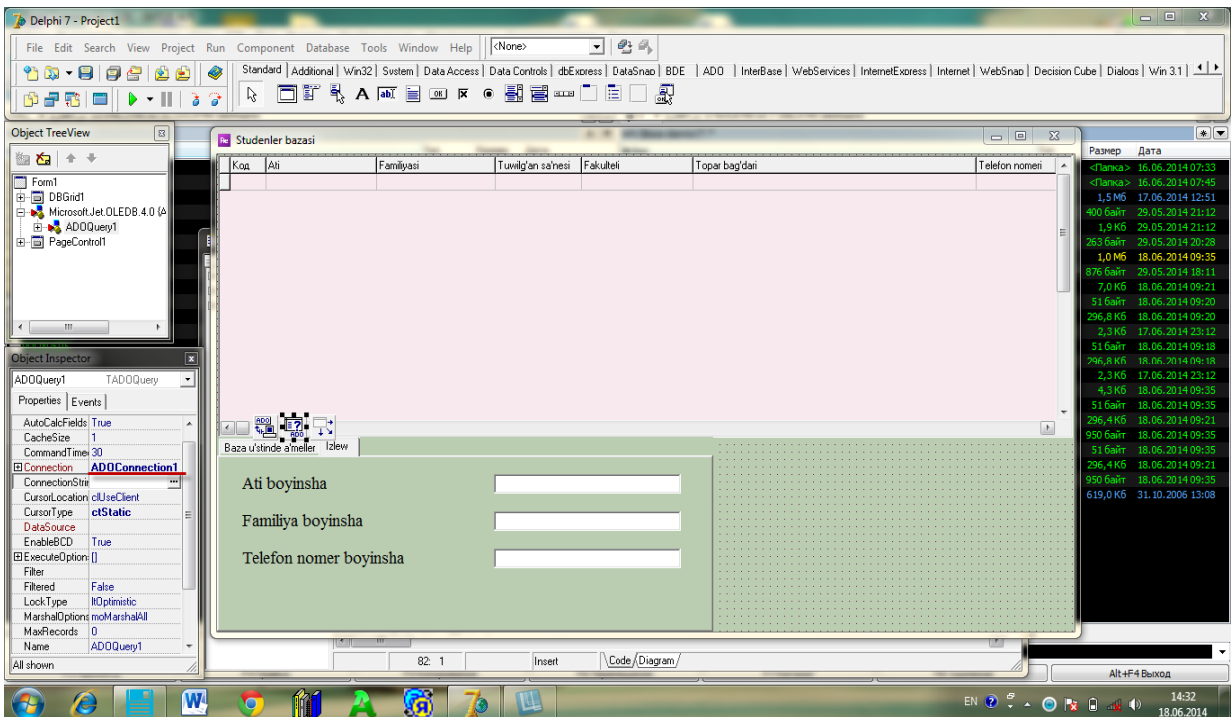

ConnectionString qa`siyetinen on` ta`repindegi obzordı bassaq Form1ADOQuery1ConnectionString dialog aynası payda boladı:

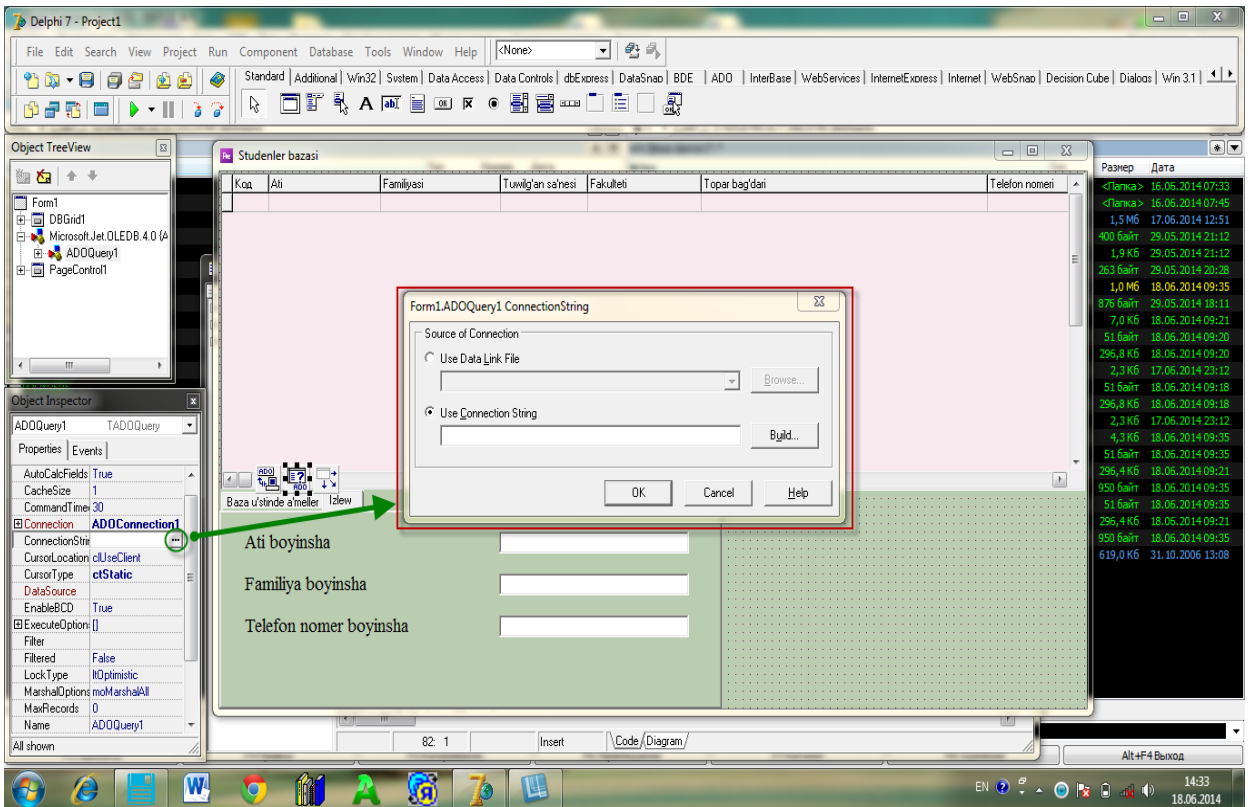

Dialog aynadan Build tu`ymesin basamiz ha`m «Свойства канала передачи данных» aynasi payda boladi. Ol aynadan Microsoft Jet 4.0 OLE DB Provider baylanisun tan`laymiz ha`m dalee tu`ymesin basamiz:

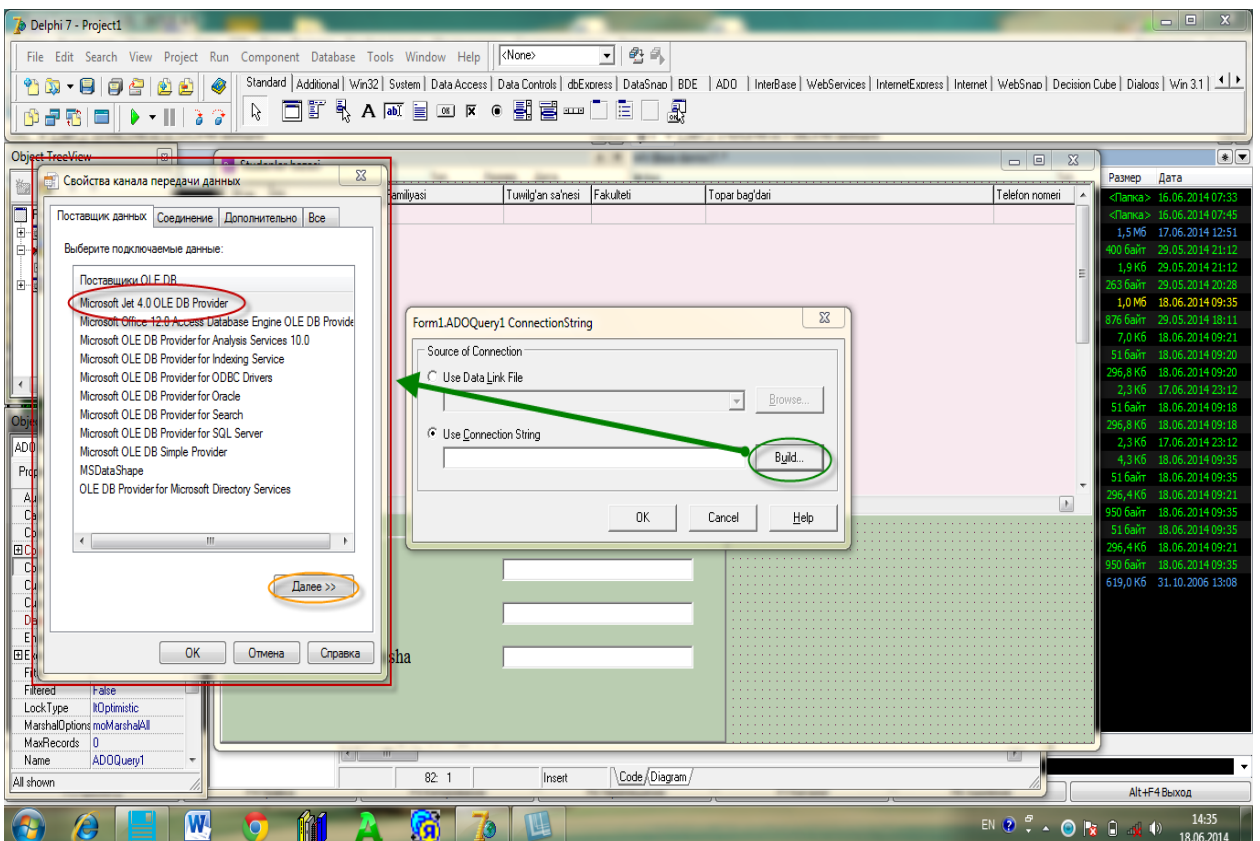

Соединение menyuşinin` 1.Выберите или введите имя база данных qatarınan obzor tu`ymesin basamız ha`m «Выберите базу данных Access» dialog aynası payda boladı. Bul aynadan baza faylın tan`lap otkrut` tu`ymesin basamız:

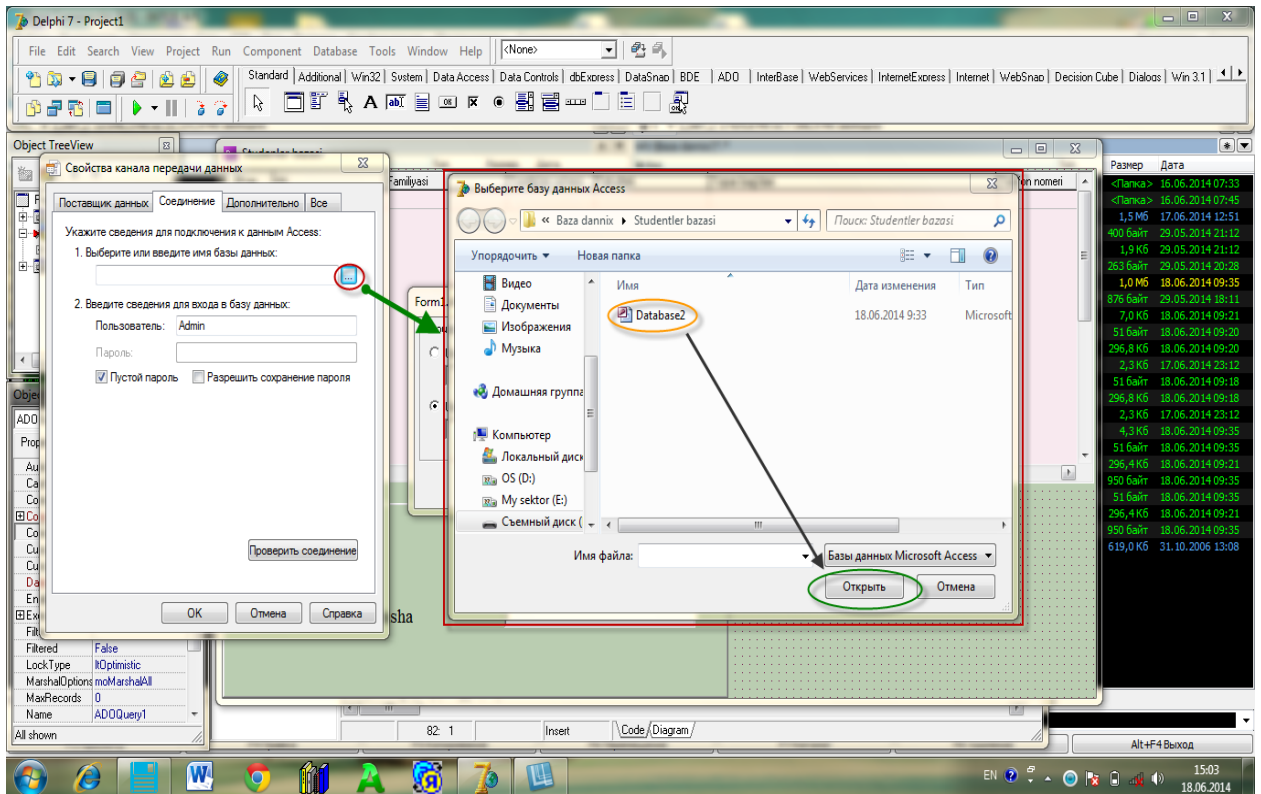

Faylğ`a jol ko`rsetilgenen keyin «Свойства канала передача данных» aynasınan OK tu`ymesin basamız:

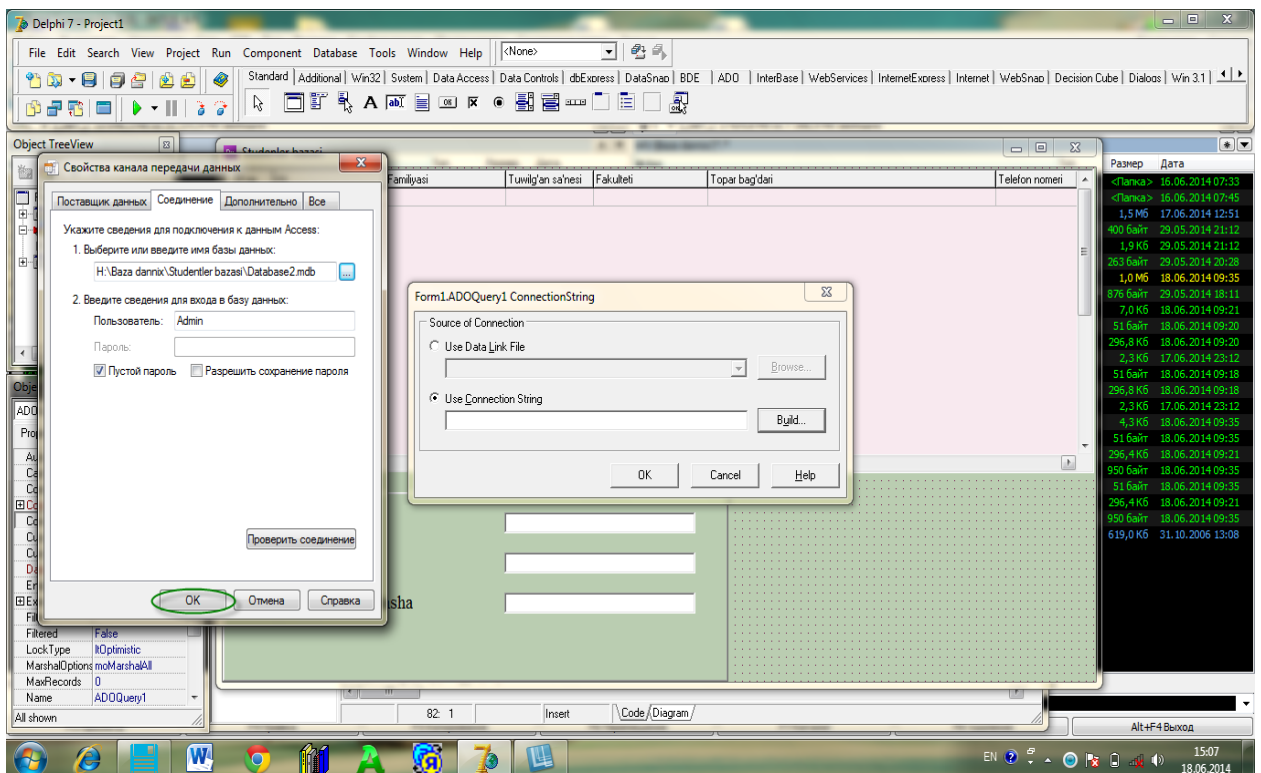

Form1ADOQuery1ConnectionString dialog aynasında OK tu`ymesin basamız:

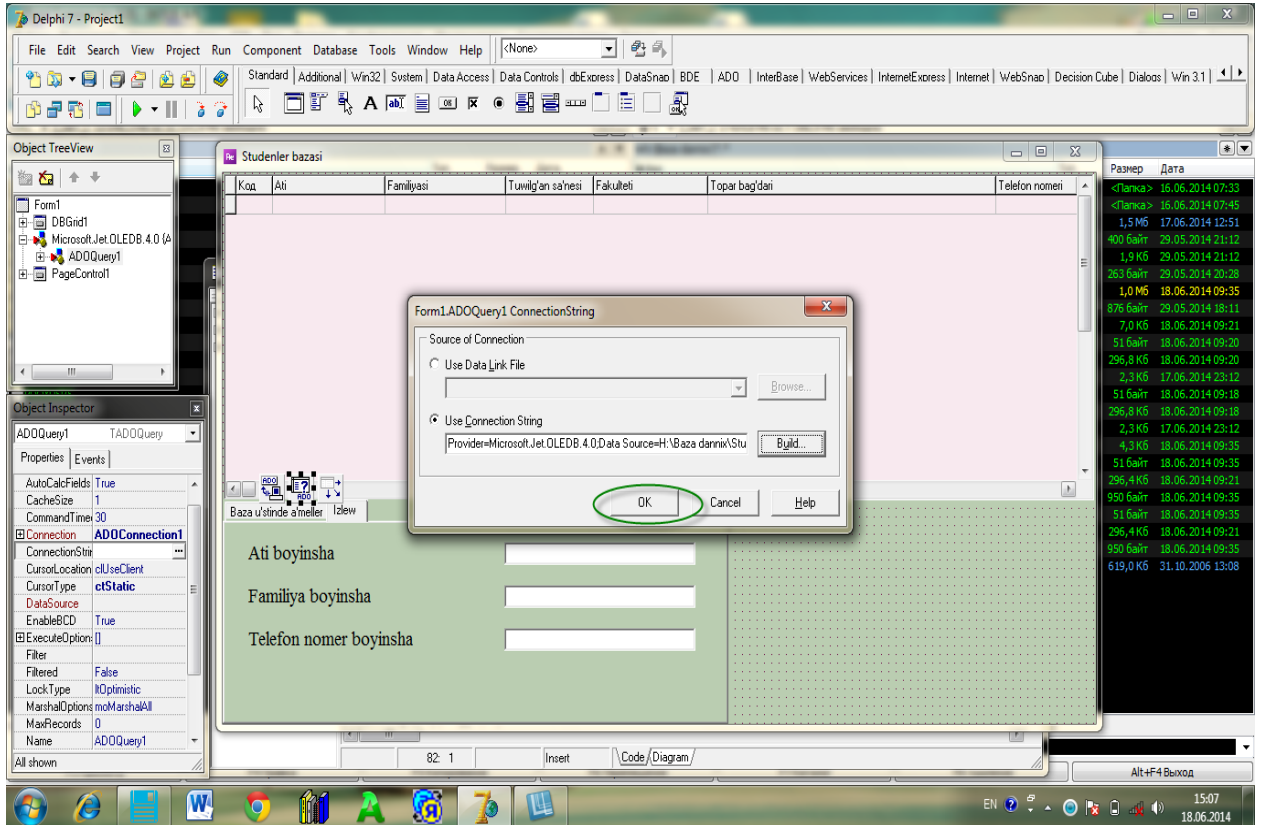

Object Inspector aynasının` Properties menyusindeki Active q`siyetin True g`a o`zgertermiz:

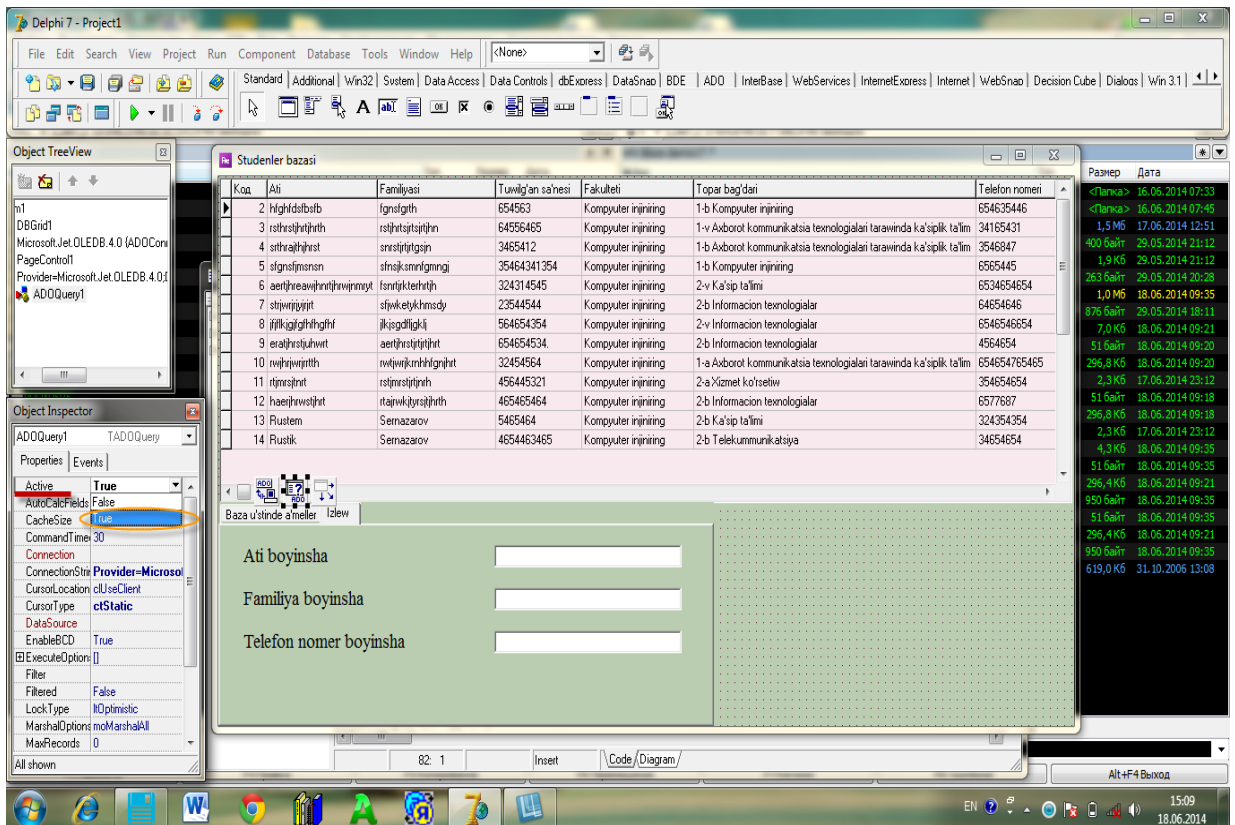

Keyin programmamız mag`lıwmatlar bazasına jalg`anadı.

Programmanun` na`tiyjeleri

Tayar bolg`an programmani iske tu`siremiz. Bazada biz misal retinde studentler haqqunda mag`lwmatlardı kirittik, eger za`ru`r bolsa programma qa`legen mag`lwmatlar bazasında izlew operatsiyasın ornlaydı. Baza u`stinde to`mendegishe izlewler ornlanadı:

- atı boyunsha,
- familiyası boyunsha
- telefon nomeri boyunsha izlewler a`melge asırılıwı mu`mkin.

Mısalı bir studentimizdi atı boyunsha izleytuğ`ın bolsaq kelesi su`wrettegi ko`riniste a`melge asıramız:

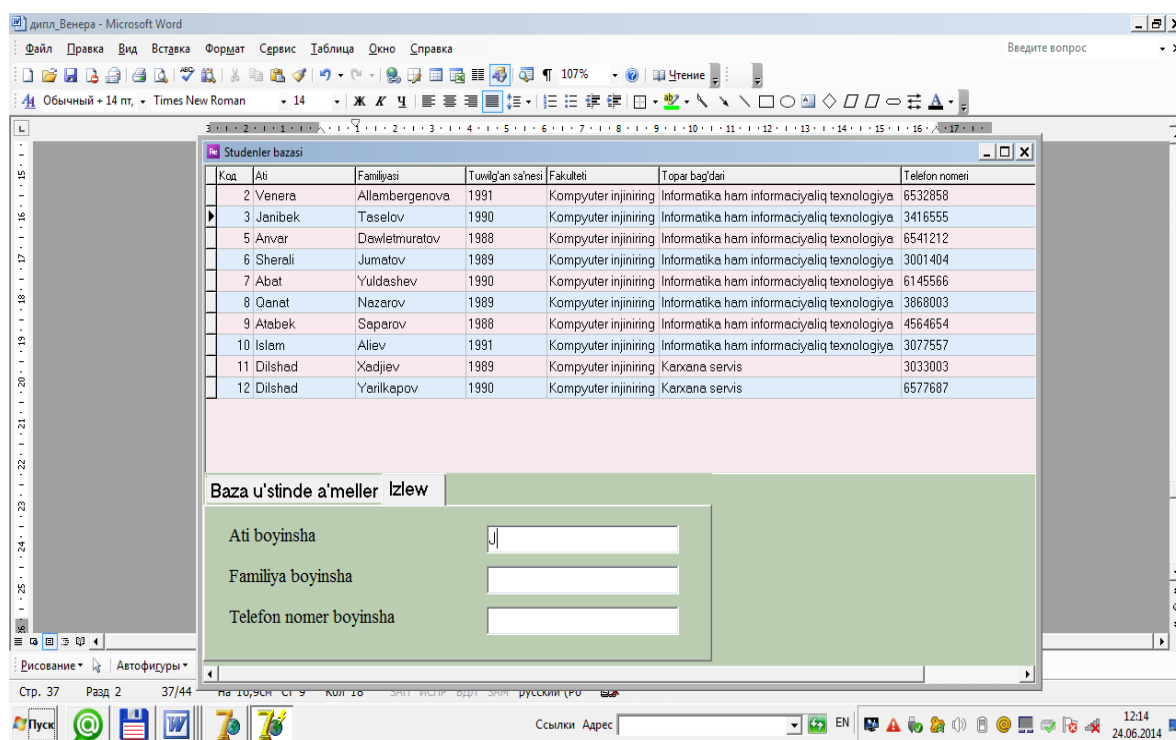

4.2 – su`wret. Programma kompilyatsiyası, atı boyunsha izlew

Student atınun` birinshi ha`ribi jazılıwı menen tabıldı. Endi birinshi ha`ripleri birdey bolg`an studentlerdi izlegende ekinshi ha`ribi alfabit ta`rtbinde aldın keletug`ın studenke izlew belgisi bağ`darlanadı. Ekinshi ha`ripti jazg`anımızdan keyin, eger jane uqsası bolmasa kerekli studentimizdi tabamız:

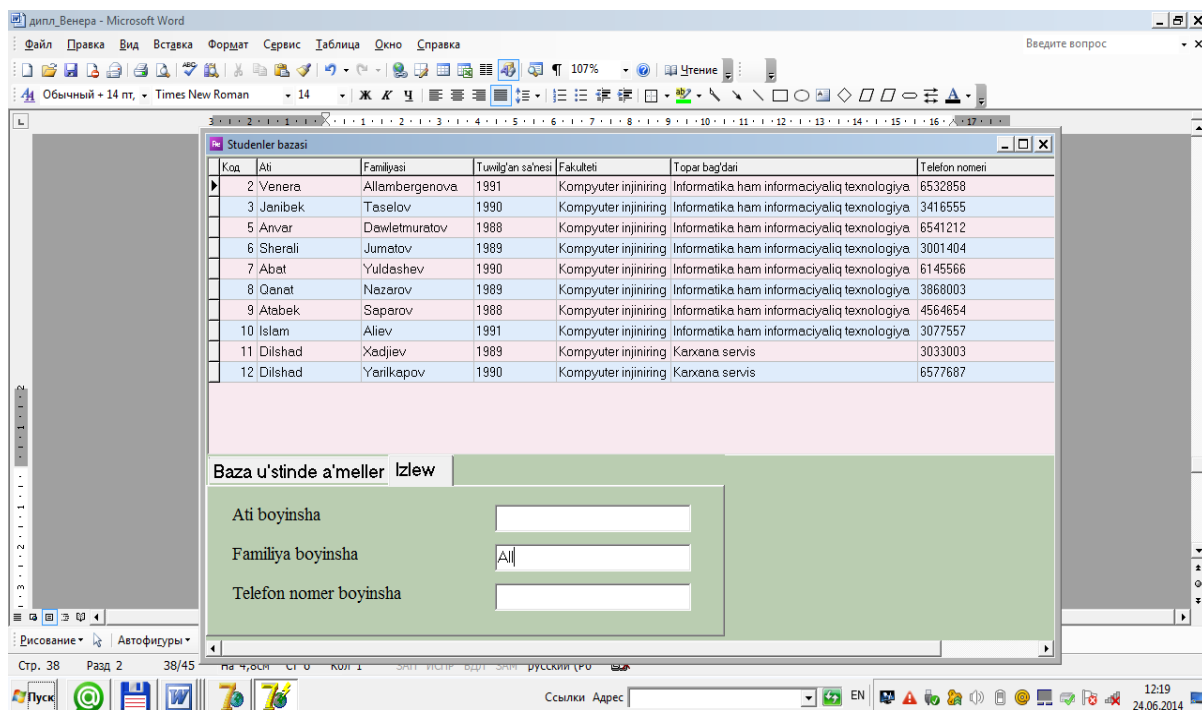

4.3 – su`wret. Programma kompilyatsiyasi, familiyasi boyinsha izlew

Bizge Allamberganova Venera kerek edi, ol studentin` familiyasunun` u`shinshi ha`ribi jazuluw menen izlew a`melin toqtattiq. Telefon nomeri boyinsha izlewde de usı taqlette a`melge asırladı:

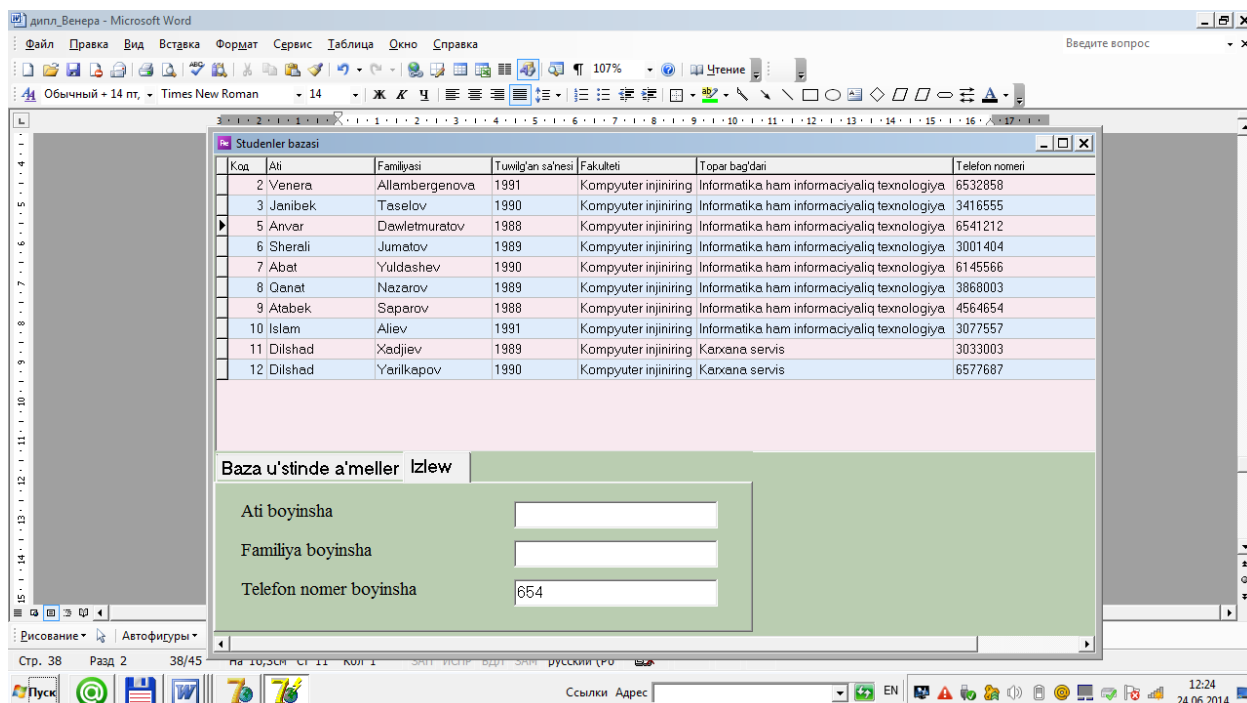

4.4 – su`wret. Telefon nomeri boyinsha izlew

Bunnan basqa baza u`stinde mag`lwmatlardı kiritiw, o`zgeriw, o`shiriw a`mellerinde ornlawumızg`a boladı. Mısalı kiritiw a`meline mag`lwmat kiritiw

ushun kiritiw tu`ymesin basamız ha`m mag`lwmnat kiritiw ushun dialog ayna payda boladı. Keteklerdi toltursaq kiritken mag`lwmnatımız kestemizge tu`sedi:

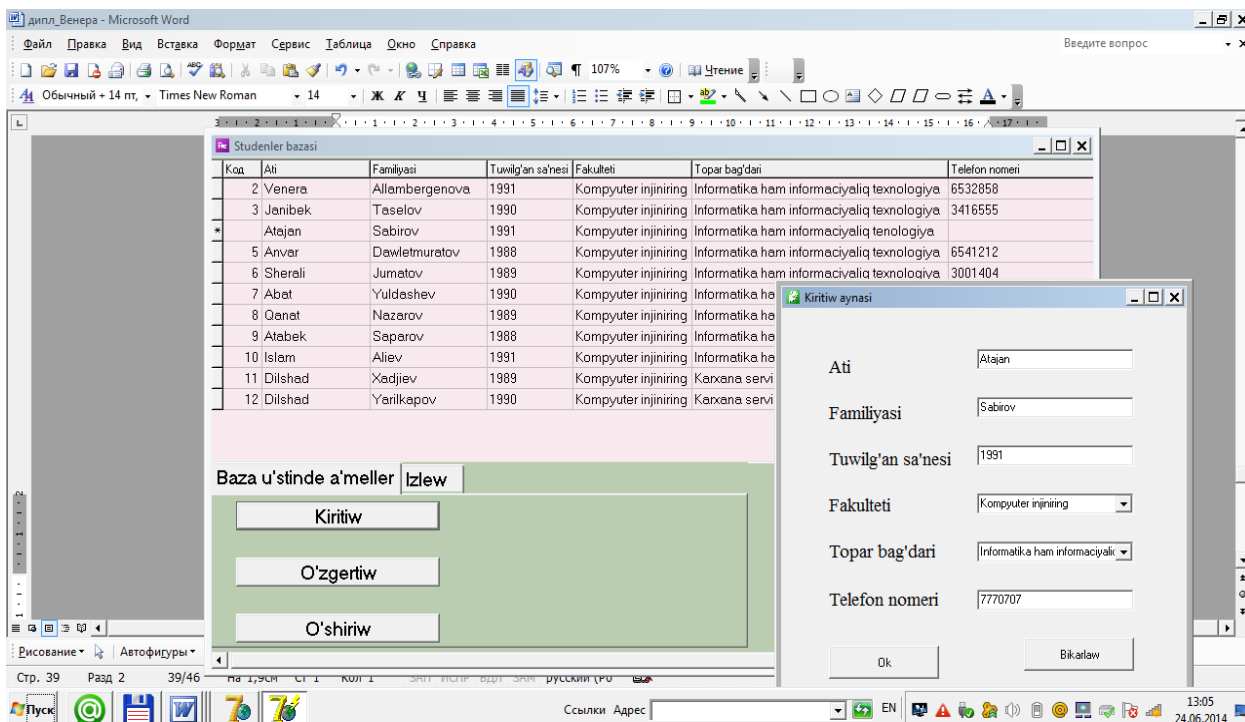

4.5 –su`wret. Bazag`a mag`lwmnat kiritiw

O`zgeriw a`melin orunlawda o`zgeriliwi gerek bolg`an mag`lwmnatı belgilep o`zgeriw tu`ymesin basamız, yag`nıy keyingi kiritilgen mag`lwmnatımız da qandayda bir qa`telik bar bolıp onı o`zgeritemiz:

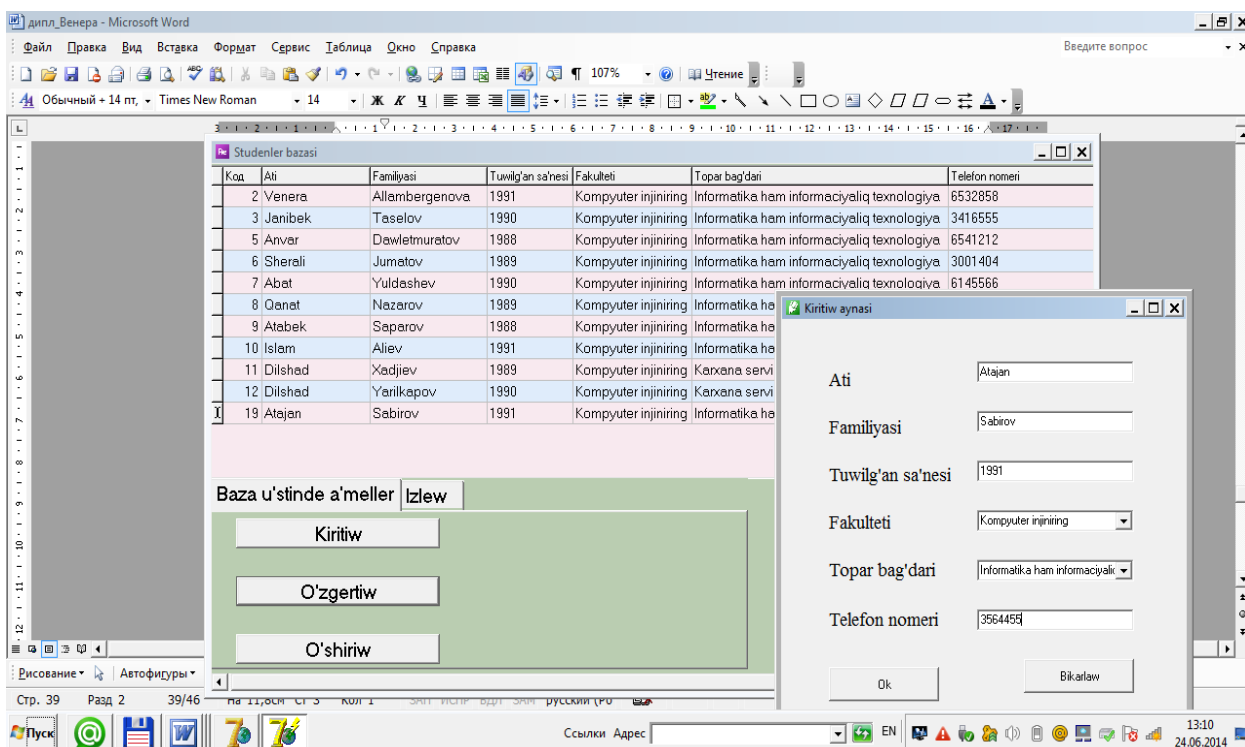

4.6 –su`wret. Bazadag`ı mag`lwmnatı o`zgeriw.

Endi o`shiriw tu`ymesin basıw arqalı kerek emes mag`lıwmattı belgilep kestemizden o`shirip taslaymız:

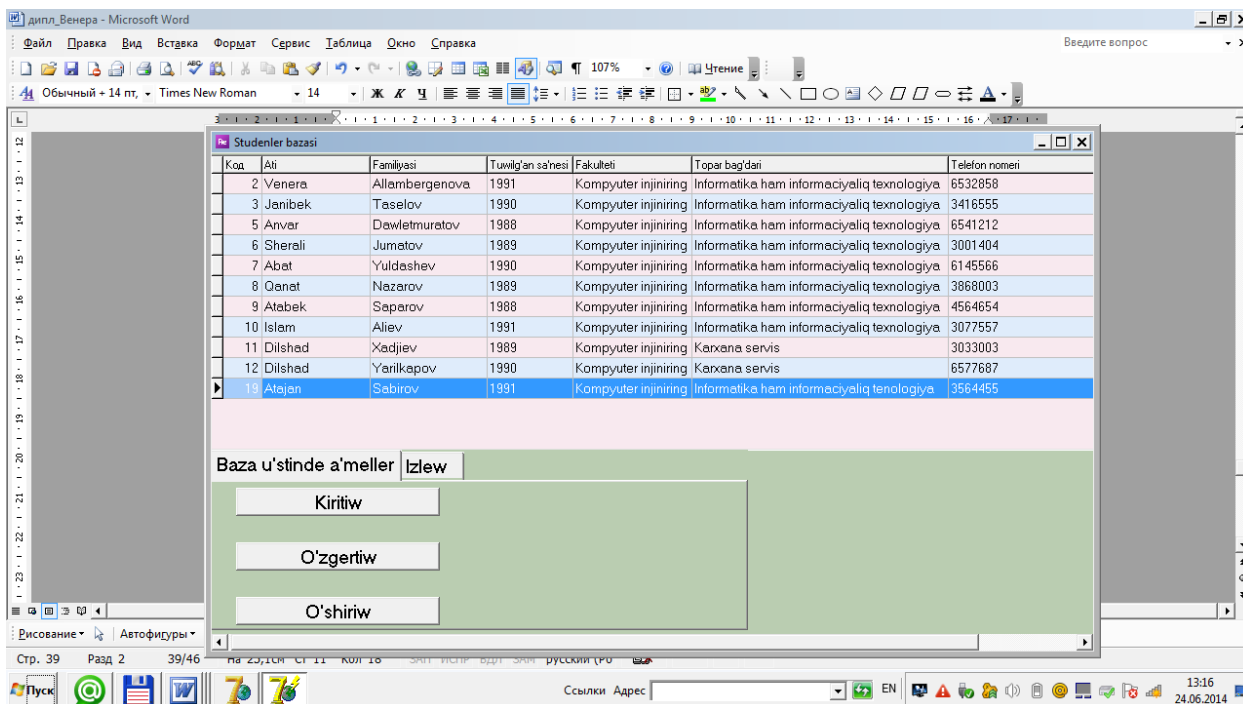

4.7 –su`wret. Bazadag`ı mag`lıwmattı o`shiriw

Qollanbadag`ı barlıq imkaniyatlar haqqında bir qatar toqtap o`tildi, bunda mag`lıwmatlardı izlewdir` effektivligi haqqında aytatug`un bolsaq mag`lıwmattı izlewde birinshi simvol, eger uqsaslıq bolg`an jag`dayda ekinshi, u`shinshi simvollar jazılıwı arqalı kerekli mag`lıwmattı darhal tabamız.

Juwmaqlaw

Mag`lıwmatlardı izlew din` effektivligin asırw ha`m usıg`an sa`ykes algoritmlerdi jaratw ha`zirgi waqtqa shekem en` a`hmiyetli mashqalalardın` biri bolıp qalmaqta. İzertlew tarawında programmalastırw texnologiyasına ma`nisi ha`m ta`siri jag`nan en` jemisli tarawlardın` biri effektiv algoritmlerdi jaratw ha`m usıg`an sa`ykes programmaların islep shıg`ıw bolıp esaplanadı. Mag`lıwmatlardı izlew algoritmin du`ziwde ma`sele tu`sinikli bolıwı ham barlıq etaplardan o`tiwi kerek. Ja`nede algoritmlerdin` durıslıg`ı ha`m usılları effektiv algoritm jaratıwg`a tiykar bola aladı.

Mag`lıwmatlardı izlew algoritmlerinin` effektivligin asırwda programmalıq qurallardan paydalanıw pitkeriw qa`nigelik jumısın orınlawda to`mendegi natiyjelerge erisildi:

- Mag`lıwmatlardı izlew algoritmleri ha`m olardıń effektivligi haqqında teoriyalıq mag`lıwmatlar u`yrenildi;
- Mag`lıwmatlardı izlew algoritmlerdi jaratıw usılları ha`m texnologiyasına mısallar sheshildi;
- Delphi tilinde mag`lıwmatlar bazası menen jalğanip izlewdi orınlawshi programma mısali keltirildi;

Pitkeriw qa`nigelik jumısınun` na`tiyjeleri informatika ham informatsiyalıq texnologiyalar bag`darınun` studentleri ushun ameliy, laboratoriyalıq sabaqlarda ham jeke jumısların orınlawda ha`m u`yreniwde metodikalıq qollanba bola aladı dep esaplaymız.

Paydalanul`an a`debiyatlar

1. Ахо Альфред В., Хопкрофт Джон, Ульман Джеффри Д. Структуры данных и алгоритмы. –М.: Издательский дом “Вильяис”,2000.
2. Левитин А. Алгоритмы: Введение в разработку и анализ. - М.: Издательский дом «Вильямс», 2006
3. Вирт Н. Алгоритмы и структуры данных. – М.: Мир, 1989. (СПб.: Невский Диалект, 2001. (2-е изд., испр.))
4. Кнут Д. Искусство программирования: Учеб. пособие: В 3 т. Т. 1. Основные алгоритмы. 3-е изд.–М.: Издательский дом «Вильямс», 2000.
5. Дейкстра Э. Дисциплина программирования.– М.: Мир, 1978.
6. Грис Д. Наука программирования.– М.: Мир, 1984.
7. Йенсен К., Вирт Н. Паскаль: руководство для пользователя.– М.: Компьютер, 1993.
8. Андерсон Р. Доказательство правильности программ.– М.: Мир, 1982.
9. Бейбер Р. Л. Программное обеспечение без ошибок.– М.: Джон Уайли энд Санз, Радио и связь, 1996.
- 10.Калинин А. Г., Мацкевич И. В. Универсальные языки программирования. Семантический подход.– М.: Радио и связь, 1991.
11. Культин М.Б. Программирование в Turbo Pascal и Delphi, Санкт-Петербург, 2002 г.
12. Фаронов В.В. Искусство создания компонентов в Delphi. Питер, 2005 г
- 13.<http://acy-books.ru>
- 14.<http://intuit.ru>

Qosumsha

1) unit Unit1;

interface

uses

Windows, Messages, SysUtils, Variants, Classes, Graphics, Controls, Forms,
Dialogs, StdCtrls, Buttons, Grids, DBGrids, DB, ADODB, ComCtrls, ExtCtrls,
Menus;

type

```
TForm1 = class(TForm)
  ADOConnection1: TADOConnection;
  ADOQuery1: TADOQuery;
  DataSource1: TDataSource;
  DBGrid1: TDBGrid;
  PageControl1: TPageControl;
  TabSheet1: TTabSheet;
  BitBtn1: TBitBtn;
  BitBtn2: TBitBtn;
  BitBtn3: TBitBtn;
  TabSheet2: TTabSheet;
  Edit1: TEdit;
  Label1: TLabel;
  Edit2: TEdit;
  Edit4: TEdit;
  Label2: TLabel;
  Label4: TLabel;
  procedure BitBtn1Click(Sender: TObject);
  procedure BitBtn3Click(Sender: TObject);
  procedure BitBtn2Click(Sender: TObject);
```

```

procedure DBGrid1DrawColumnCell(Sender: TObject; const Rect: TRect;
  DataCol: Integer; Column: TColumn; State: TGridDrawState);
procedure Edit1Change(Sender: TObject);
procedure Edit2Change(Sender: TObject);

  procedure Edit4Change(Sender: TObject);
private
  { Private declarations }
public
  { Public declarations }
end;

var
  Form1: TForm1;
  fs:String;

implementation

uses Unit2, DateUtils;

{$R *.dfm}

procedure TForm1.BitBtn1Click(Sender: TObject);
begin
  Form2.show;
  ADOQuery1.Insert;
end;

procedure TForm1.BitBtn3Click(Sender: TObject);
begin

```

```
ADOQuery1.Delete;
```

```
end;
```

```
procedure TForm1.BitBtn2Click(Sender: TObject);
```

```
begin
```

```
Form2.Show;
```

```
end;
```

```
procedure TForm1.DBGrid1DrawColumnCell(Sender: TObject; const Rect:  
TRect;
```

```
DataCol: Integer; Column: TColumn; State: TGridDrawState);
```

```
begin
```

```
With DBGrid1.Canvas do
```

```
begin
```

```
if (gdfocused in state) then brush.Color:=16502182 else if  
(DBGrid1.DataSource.DataSet.RecNo mod 2)=0
```

```
then Brush.Color:=16510175; end;
```

```
DBGrid1.DefaultDrawColumnCell(rect, DataCol,Column, State);
```

```
end;
```

```
procedure TForm1.Edit1Change(Sender: TObject);
```

```
begin
```

```
if Length(edit1.Text)>0 then
```

```
DBGrid1.DataSource.DataSet.Locate('Ati',Edit1.Text,[loCaseInsensitive,loPartial  
Key]);
```

```
end;
```

```
procedure TForm1.Edit2Change(Sender: TObject);
```

```

begin
if Length(edit2.Text)>0 then
DBGrid1.DataSource.DataSet.Locate('Familiyasi',Edit2.Text,[loCaseInsensitive,lo
PartialKey]);

end;

procedure TForm1.Edit4Change(Sender: TObject);
begin
if Length(edit4.Text)>0 then
DBGrid1.DataSource.DataSet.Locate('Telefon
nomeri',Edit4.Text,[loCaseInsensitive,loPartialKey]);

end;

end.

```

2) unit Unit2;

interface

uses

Windows, Messages, SysUtils, Variants, Classes, Graphics, Controls, Forms,
Dialogs, StdCtrls, Buttons, DBCtrls, Mask;

type

TForm2 = class(TForm)
DBEdit1: TDBEdit;
DBEdit2: TDBEdit;
DBEdit3: TDBEdit;

```

DBComboBox1: TDBComboBox;
DBComboBox2: TDBComboBox;
BitBtn1: TBitBtn;
BitBtn2: TBitBtn;
Label1: TLabel;
Label2: TLabel;
Label3: TLabel;
Label4: TLabel;
Label5: TLabel;
DBEdit4: TDBEdit;
Label6: TLabel;
procedure BitBtn1Click(Sender: TObject);
procedure BitBtn2Click(Sender: TObject);
private
  { Private declarations }
public
  { Public declarations }
end;

var
  Form2: TForm2;

implementation

uses Unit1;

{$R *.dfm}

procedure TForm2.BitBtn1Click(Sender: TObject);
begin

```

```
Form1.ADOQuery1.Post;
```

```
Close;
```

```
end;
```

```
procedure TForm2.BitBtn2Click(Sender: TObject);
```

```
begin
```

```
Form2.Close;
```

```
end;
```

```
end.
```